

Handlungs- und Maßnahmenkonzept

Teil A: Notwendige Erhaltungs- oder Wiederherstellungsmaßnahme für Natura 2000

Naturschutzfachliche Zieltypen

WAL	Bruch- und Sumpfwälder mit geringem Tothholzanteil
WAR	Bruch- und Sumpfwälder, totholzreich (Mittelspecht, Schwarzstorch, Schwarzmilan, Rotmilan, Kranich)
WCH	mesophiler Lichtwald mit geringem Totholzanteil (Lebensraumtyp 9160)
WCR	mesophiler Lichtwald, totholzreich (Lebensraumtyp 9160, Mittelspecht, Schwarzstorch)
WCL	bodensaurer Lichtwald mit geringem Totholzanteil (Lebensraumtyp 9190)
WCR	bodensaurer Lichtwald, totholzreich (Lebensraumtyp 9190, Mittelspecht, Schwarzstorch)
WEL	Erlen- und Eschen-Auwald mit geringem Totholzanteil (Lebensraumtyp 91E0, Biber, Fischotter, Kammmolch, Schwarzmilan, Rotmilan, Nachtgall, Baumfalke und Pirol)
WER	Erlen- und Eschen-Auwald mit geringem Totholzanteil (Lebensraumtyp 91E0, Biber, Fischotter, Kammmolch, Schwarzmilan, Rotmilan, Nachtgall, Baumfalke und Pirol)
WZR	Moorwald mit geringem Totholzanteil (Lebensraumtyp 91D0)
WZ	Moorwald, totholzreich (Lebensraumtyp 91D0)
WWL	Weide-Auwald mit geringem Totholzanteil (Lebensraumtyp 91E0, Biber, Fischotter, Schwarzmilan, Rotmilan, Nachtgall, Pirol)
WWR	Weide-Auwald, totholzreich (Lebensraumtyp 91E0, Biber, Fischotter, Schwarzmilan, Rotmilan, Nachtgall, Pirol)
WHL	Hartholz-Auwald mit geringem Totholzanteil (Lebensraumtyp 91F0, Biber, Schwarzmilan, Rotmilan, Mittelspecht, Pirol)
WHR	Hartholz-Auwald, totholzreich (Lebensraumtyp 91F0, Biber, Schwarzmilan, Rotmilan, Mittelspecht, Pirol)
WL	bodensaurer Buchenwald mit geringem Totholzanteil (Lebensraumtyp 9110)
WL	bodensaurer Buchenwald, totholzreich (Lebensraumtyp 9110)
GN	offenes Nass- und Feuchtgrünland (Kammmolch, Rotmilan, Weißstorch, Schwarzstorch, Wachtelkönig, Bekassine, Wiesenschafstelze, Großer Brachvogel, Braunkehlchen, Spießente, Krickente, Knäkente, Löffelente, Kiebitz)
GN	gehölzgegliedertes Nass- und Feuchtgrünland (Spechtgrasmücke, Nachtgall, Neuntöter, Pirol, Kammmolch, Schwarzmilan, Braunkehlchen)
GP	gehölzgegliederte Pfeifengraswiesen (Lebensraumtyp 6410)
GB	offene Brenndolden-Auenwiesen/Stromtalwiesen (Lebensraumtyp 6440)
GB	gehölzgegliederte Brenndolden-Auenwiesen/Stromtalwiesen (Lebensraumtyp 6440)
GM	offenes mesophiles Mäh-Grünland (Lebensraumtyp 6510, Kammmolch, Rotmilan, Weißstorch, Wachtelkönig, Braunkehlchen, Neuntöter, Spechtgrasmücke, Wiesenschafstelze, Spießente, Krickente, Großer Brachvogel, Bekassine, Knäkente, Löffelente, Kiebitz)
GM	gehölzgegliedertes mesophiles Mäh-Grünland (Lebensraumtyp 6510 Kammmolch, Rotmilan, Weißstorch, Wachtelkönig, Braunkehlchen, Neuntöter, Spechtgrasmücke, Wiesenschafstelze Spießente, Krickente, Kammmolch, Rotmilan, Schwarzmilan)
F	naturnahe Fließgewässer (Biber, Fischotter Schlammpeitzger, Bitterling, Grüne Flussjungfer, Steinbeißer)
SE	messo- bis eutrophe Stillgewässer (Lebensraumtyp 3150 Fischotter, Biber, Kammmolch, Steinbeißer, Bitterling, Schlammpeitzger, Krickente, Rotmilan, Schwarzmilan, Schwarzstorch, Spießente, Weißstorch, Löffelente, Knäkente, Graureiher, Rohrweihe, Hickericheken, Tüpfelsumpfhuhn, Wasserralle, Kiebitz, Schilfrohrsänger)
SO	oligotrophe Stillgewässer (Lebensraumtyp 3130, Fischotter, Biber, Kammmolch, Schwarzmilan, Weißstorch, Schwarzstorch, Kranich)
N	gehölzfreie Sümpfe (Biber, Grüne Flussjungfer, Kammmolch, Weißstorch, Schwarzstorch, Bekassine, Wachtelkönig, Schilfrohrsänger, Rohrweihe, Rohrschwirl, Wasserralle, Kranich, Krickente, Spechtgrasmücke, Spießente, Braunkehlchen, Tüpfelsumpfhuhn)
RN	Borstgrasrasen
RS	Sandtrockenrasen außerhalb von Dünen
UF	feuchte Staudenfluren (Lebensraumtyp 6430, Fischotter, Biber, Grüne Flussjungfer, Kammmolch)
O	ohne naturschutzfachliche Signifikanz

Suchräume für die Neuentwicklung von ausgewählten Lebensraumtypen

Suchraum für die Entwicklung nährstoffreicher Stillgewässer (Lebensraumtyp 3150) sowie Suchraum für Kammmolch-Gewässer als Ersatzumgebung mit Schwerpunkt Wiederherstellung aus dem Netzzusammenhang. Für diese Flächen gilt die Maßnahme AE16e.

Sonstiges

Betrachtungsraum (Planungsraum zuzüglich Flächen der Niedersächsischen Landesforsten, auf denen keine Maßnahmenplanung erfolgt)

Flächen der Niedersächsischen Landesforsten

FFH 092 — FFH-Gebiet Nr. 92 „Drömling"

V 46 — EU-Vogelschutzgebiet V 46 „Drömling"

Maßnahmen

AE01f Waldumbau zur Mehrung von mesophilem Lichtwald als Lebensraumtyp 9160
AE02f Waldumbau zur Mehrung von bodensaurem Lichtwald als Lebensraumtyp 9190 im FFH-Gebiet
AE03w Wasserwirtschaftliche Maßnahmen zur Wiedervernässung von Moorwäldern als Lebensraumtyp 91D0 und Optimierung des Lebensraumes für Fischotter
AE04f Waldumbau zur Mehrung von Hartholz-Auwald des Lebensraumtyps 91F0
AE05f Nährstoffentzug im Bereich von nährstoffreichen, feuchten Gründlämm zur Mehrung des Lebensraumtyps 6440 im FFH-Gebiet
AE06f Zurückdrängen von Schilfbeständen zur Wiederherstellung der Uferstaudenfluren als Lebensraumtyp 6430 im FFH-Gebiet,
AE06w Zurückdrängen von Schilfbeständen zur Wiederherstellung der Uferstauden-fluren als Lebensraumtyp 6430 im FFH-Gebiet, gleichzeitig Wiederherstellung des Lebensraums für den Fischotter
AE07f Entnahme von Gehölzen zur Mehrung des Lebensraumtyps 6430 im FFH-Gebiet
AE07w Entnahme von Gehölzen zur Wiederherstellung des Lebensraumtyps 6430 im FFH-Gebiet, gleichzeitig Wiederherstellung des Lebensraums für den Fischotter
AE08f Extensive Pflege zur Wiederherstellung des Lebensraumtyps 6430 im FFH-Gebiet
AE08w Extensive Pflege zur Wiederherstellung des Lebensraumtyps 6430 im FFH-Gebiet, gleichzeitig Wiederherstellung des Lebensraums für den Fischotter
AE09f Nährhöhe Sulzsteine zur Mehrung des Lebensraumtyps 6430 im FFH-Gebiet
AE10e Anlage von Gewässerrandstreifen entlang nährstoffarmer bis mäßig nährstoffreicher Stillgewässern mit Strandlings- oder Zwergbinsen-Gesellschaften zum Erhalt des Lebensraumtyps 3130 im Erhaltungsgrad B
AE11e Anlage von Gewässerrandstreifen entlang von meso- bis eutrophen Stillgewässern zum Erhalt des Lebensraumtyps 3150 im Erhaltungsgrad B sowie zur Wiederherstellung des Lebensraumtyps 3150
AE12e Prüfung der Durchgängigkeit des Grabensystems zum Erhalt der Lebensräume von Steinbeißer, Bitterling und Schlammpeitziger im FFH-Gebiet
AE13e Schaffung geeigneter Strukturen zur Wiederherstellung der Lebensräume des Schlammpeitzgers im offenen Grünland im FFH-Gebiet
AE14e Schaffung geeigneter Strukturen zur Wiederherstellung der Lebensräume des Schlammpeitzgers im FFH-Gebiet
AE15e Bestandserhaltungen zum Vorkommen des Kammmolches im FFH-Gebiet sowie Rück- und Schwarzmilan, Neuntöter, Spechtgrasmücke und Braunkehlchen in EU-Vogelschutzgebiet
AE16e Neuanlage von Amphibien-Kleingewässern
AE17e Strukturverbesserung von Tümpeln
AE18 Wasserwirtschaftliche Maßnahmen und Optimierung des Wasserhaushaltes zur Förderung von Sumpf- und Bruchwald
AE19f Wasserwirtschaftliche Maßnahmen und Optimierung zur Wiederherstellung des Lebensraums von Grüne Flussjungfer und Steinbeißer im NSG „Poltz und Hegholz" im Gesamterhaltungsgrad B
AE20f Waldumbau zur Mehrung von Weiden-Auenwäldern des Lebensraumtyps 91E0 zur Wiederherstellung des Lebensraums für Biber im Gesamterhaltungsgrad B
AE21w Wasserwirtschaftliche Maßnahmen und Optimierung des Wasserhaushaltes zur Entwicklung von Feuchtbiotopen zur Wiederherstellung der Lebensräume von Großer Brachvogel und Wachtelkönig
AW01e Optimierung der ordnungsmäßigen Forstwirtschaft für totholzreiche mesophile Lichtwälder zum Erhalt des Lebensraumtyps 9160 im NSG „Kaiserwinkel" im Gesamterhaltungsgrad B
AW02e Optimierung der ordnungsmäßigen Forstwirtschaft für totholzreiche mesophile Lichtwälder zum Erhalt des Lebensraumtyps 9160 im NSG „Kaiserwinkel" im Gesamterhaltungsgrad B
AW03e Optimierung der ordnungsmäßigen Forstwirtschaft für totholzreiche mesophile Lichtwälder zum Erhalt des Lebensraumtyps 9160 im NSG „Schulenburgscher Drömling" im Gesamterhaltungsgrad B
AW04e Optimierung der ordnungsmäßigen Forstwirtschaft für totholzreiche mesophile Lichtwälder zum Erhalt des Lebensraumtyps 9160 im NSG „Nördlicher Drömling" im Gesamterhaltungsgrad B
AW05e Optimierung der ordnungsmäßigen Forstwirtschaft für totholzreiche mesophile Lichtwälder zum Erhalt des Lebensraumtyps 9160 im NSG „Schulenburgscher Drömling" im Gesamterhaltungsgrad B
AW06e Optimierung der ordnungsmäßigen Forstwirtschaft für totholzreiche mesophile Lichtwälder zum Erhalt des Lebensraumtyps 9160 im NSG „Kaiserwinkel" im Gesamterhaltungsgrad B
AW07f Nutzungsverzicht (Naturwald) für totholzreiche mesophile Lichtwälder zur Mehrung des Lebensraumtyps 9160 im NSG „Wendschotter und Vorsfelder Drömling" im Gesamterhaltungsgrad B
AW08 f Optimierung der ordnungsmäßigen Forstwirtschaft für totholzreiche mesophile Lichtwälder zur Mehrung des Lebensraumtyps 9160 im NSG „Südlicher Drömling" im Gesamterhaltungsgrad B
AW09f Optimierung der ordnungsmäßigen Forstwirtschaft für totholzreiche mesophile Lichtwälder zur Mehrung des Lebensraumtyps 9160 im NSG „Nördlicher Drömling" im Gesamterhaltungsgrad B
AW10f Optimierung der ordnungsmäßigen Forstwirtschaft für totholzreiche mesophile Lichtwälder zur Mehrung des Lebensraumtyps 9160 im NSG „Poltz und Hegholz" im Gesamterhaltungsgrad B
AW11e Optimierung der ordnungsmäßigen Grünland zum Erhalt als Lebensraum für den Kammmolch (Landhabitate) im NSG „Kaiserwinkel" sowie Rotmilan und Weißstorch (Nahrungshabitate), Wachtelkönig, Braunkehlchen, Neuntöter, Spechtgrasmücke und Wiesenschafstelze im EU-Vogelschutzgebiet
AW12e Optimierung der ordnungsmäßigen Forstwirtschaft für totholzreiche bodensaure Lichtwälder zur Wiederherstellung und anschließendem Erhalt des Lebensraumtyps 9190 im NSG „Kaiserwinkel" im Gesamterhaltungsgrad B
AW13e Optimierung der ordnungsmäßigen Forstwirtschaft für totholzreiche bodensaure Lichtwälder zum Erhalt des Lebensraumtyps 9190 im NSG „Schulenburgscher Drömling" im Gesamterhaltungsgrad B
AW14e Optimierung der ordnungsmäßigen Forstwirtschaft für totholzreiche bodensaure Lichtwälder zur Wiederherstellung und anschließendem Erhalt des Lebensraumtyps 9190 im NSG „Nördlicher Drömling" im Gesamterhaltungsgrad B
AW15e Optimierung der ordnungsmäßigen Forstwirtschaft für totholzreiche bodensaure Lichtwälder zum Erhalt des Lebensraumtyps 9190 im NSG „Nördlicher Drömling" im Gesamterhaltungsgrad B
AW16e Optimierung der ordnungsmäßigen Forstwirtschaft für totholzreiche bodensaure Lichtwälder zur Wiederherstellung des Lebensraumtyps 9190 im NSG „Südlicher Drömling" im Gesamterhaltungsgrad B und A
AW17e Nutzungsverzicht (Naturwald) für totholzreiche bodensaure Lichtwälder zur Wiederherstellung und anschließendem Erhalt des Lebensraumtyps 9190 im NSG „Kaiserwinkel" im Gesamterhaltungsgrad B
AW18e Optimierung der ordnungsmäßigen Forstwirtschaft für totholzreiche bodensaure Lichtwälder zur Wiederherstellung und anschließendem Erhalt des Lebensraumtyps 9190 im NSG „Schulenburgscher Drömling" im Gesamterhaltungsgrad B
AW19e Optimierung der ordnungsmäßigen Forstwirtschaft für totholzreiche bodensaure Lichtwälder zur Wiederherstellung und anschließendem Erhalt des Lebensraumtyps 9190 im NSG „Nördlicher Drömling" im Gesamterhaltungsgrad B
AW20f Nutzungsverzicht (Naturwald) für totholzreiche bodensaure Lichtwälder zur Mehrung des Lebensraumtyps 9190 im NSG „Wendschotter und Vorsfelder Drömling" im Gesamterhaltungsgrad B
AW21f Optimierung der ordnungsmäßigen Forstwirtschaft für totholzreiche bodensaure Lichtwälder zur Mehrung des Lebensraumtyps 9190 im NSG „Südlicher Drömling" im Gesamterhaltungsgrad B
AW22w Optimierung der ordnungsmäßigen Forstwirtschaft für totholzreiche Moorwälder zur Wiederherstellung und anschließenden Erhalt des Lebensraumtyps 91D0 im NSG „Schulenburgscher Drömling" im Gesamterhaltungsgrad B
AW23e Nutzungsverzicht (Naturwald) für totholzreichen Erlen- und Eschen-Auwald zum Erhalt des Lebensraumtyps 91E0 im NSG „Wendschotter und Vorsfelder Drömling" im Erhaltungsgrad B und A
AW23w Nutzungsverzicht (Naturwald) für totholzreichen Erlen- und Eschen-Auwald zur Wiederherstellung des Lebensraumtyps 91E0 im NSG „Wendschotter und Vorsfelder Drömling" im Gesamterhaltungsgrad B, gleichzeitig Wiederherstellung des Lebensraums für den Fischotter
AW24e Optimierung der ordnungsmäßigen Forstwirtschaft für totholzreichen Erlen- und Eschen-Auwald zum Erhalt des Lebensraumtyps 91E0 im NSG „Wendschotter und Vorsfelder Drömling" im Gesamterhaltungsgrad A
AW25e Optimierung der ordnungsmäßigen Forstwirtschaft für totholzreichen Erlen- und Eschen-Auwald zum Erhalt des Lebensraumtyps 91E0 im NSG „Schulenburgscher Drömling" im Gesamterhaltungsgrad B
AW25w Optimierung der ordnungsmäßigen Forstwirtschaft für totholzreichen Erlen- und Eschen-Auwald zur Wiederherstellung des Lebensraumtyps 91E0 im NSG „Schulenburgscher Drömling" im Gesamterhaltungsgrad B, gleichzeitig Wiederherstellung des Lebensraums für den Fischotter
AW26e Optimierung der ordnungsmäßigen Forstwirtschaft für totholzreichen Erlen- und Eschen-Auwald zur Wiederherstellung des Lebensraumtyps 91E0 im NSG „Südlicher Drömling" im Gesamterhaltungsgrad B, gleichzeitig Wiederherstellung des Lebensraums für den Fischotter
AW27e Optimierung der ordnungsmäßigen Forstwirtschaft für totholzreichen Erlen- und Eschen-Auwald zum Erhalt des Lebensraumtyps 91E0 im NSG „Nördlicher Drömling" im Gesamterhaltungsgrad B
AW28e Optimierung der ordnungsmäßigen Forstwirtschaft für totholzreiche Erlen- und Eschen-Auwald zur Wiederherstellung des Lebensraumtyps 91E0 im NSG „Nördlicher Drömling" im Gesamterhaltungsgrad B, gleichzeitig Wiederherstellung des Lebensraums für den Fischotter
AW29w Optimierung der ordnungsmäßigen Forstwirtschaft für totholzreiche Erlen- und Eschen-Auwald zur Wiederherstellung des Lebensraumtyps 91E0 im NSG „Schulenburgscher Drömling" im Gesamterhaltungsgrad B, gleichzeitig Wiederherstellung des Lebensraums für den Fischotter
AW30e Nutzungsverzicht (Naturwald) für totholzreiche Hartholzauenwälder zum Erhalt des Lebensraumtyps 91F0 im NSG „Wendschotter und Vorsfelder Drömling" im Gesamterhaltungsgrad B
AW30f Nutzungsverzicht (Naturwald) für totholzreiche Hartholzauenwälder zur Mehrung des Lebensraumtyps 91F0 im NSG „Wendschotter und Vorsfelder Drömling" im Gesamterhaltungsgrad B
AW30w Nutzungsverzicht (Naturwald) für totholzreiche Hartholzauenwälder zur Wiederherstellung des Lebensraumtyps 91F0 im NSG „Wendschotter und Vorsfelder Drömling" im Gesamterhaltungsgrad B
AW31e Optimierung der ordnungsmäßigen Forstwirtschaft für totholzreiche Hartholzauenwälder zum Erhalt des Lebensraumtyps 91F0 im NSG „Wendschotter und Vorsfelder Drömling" im Gesamterhaltungsgrad B
AW32f Optimierung der ordnungsmäßigen Forstwirtschaft für totholzreiche Hartholzauenwälder zur Mehrung und anschließenden Erhalt des Lebensraumtyps 91F0 im NSG „Wendschotter und Vorsfelder Drömling" im Gesamterhaltungsgrad B
AW33f Optimierung der ordnungsmäßigen Forstwirtschaft für totholzreiche Hartholzauenwälder zur Mehrung und anschließenden Erhalt des Lebensraumtyps 91F0 im NSG „Wendschotter und Vorsfelder Drömling" im Gesamterhaltungsgrad B
AW34f Optimierung der ordnungsmäßigen Forstwirtschaft für totholzreiche Hartholzauenwälder zur Mehrung und anschließenden Erhalt des Lebensraumtyps 91F0 im NSG „Südlicher Drömling" im Gesamterhaltungsgrad B
AW35f Optimierung der ordnungsmäßigen Forstwirtschaft für totholzreiche Hartholzauenwälder zur Mehrung und anschließenden Erhalt des Lebensraumtyps 91F0 im FFH-Gebiet im Gesamterhaltungsgrad B
AW36e Pflege des gehölzreichen mesophilen Mäh-Grünlandes des Lebensraumtyps 6510 im NSG „Kaiserwinkel" zum Erhalt des Erhaltungsgrades B (Erhaltungsmaßnahme)
AW37e Pflege des gehölzreichen mesophilen Mäh-Grünlandes des Lebensraumtyps 6510 im NSG „Wendschotter und Vorsfelder Drömling" zum Erhalt des Erhaltungsgrades B
AW38e Pflege des gehölzreichen mesophilen Mäh-Grünlandes des Lebensraumtyps 6510 im NSG „Südlicher Drömling" zum Erhalt des Erhaltungsgrades B
AW40e Pflege des gehölzarmen mesophilen Mäh-Grünlandes des Lebensraumtyps 6510 im NSG „Südlicher Drömling" zum Erhalt des Erhaltungsgrades B
AW41e Pflege des gehölzreichen mesophilen Mäh-Grünlandes des Lebensraumtyps 6510 im NSG „Nördlicher Drömling" zum Erhalt des Erhaltungsgrades B
AW42e Pflege des gehölzarmen mesophilen Mäh-Grünlandes des Lebensraumtyps 6510 im NSG „Südlicher Drömling" zum Erhalt des Erhaltungsgrades B
AW43e Pflege des gehölzreichen mesophilen Mäh-Grünlandes des Lebensraumtyps 6510 im NSG „Nördlicher Drömling" zum Erhalt des Erhaltungsgrades B
AW44e Pflege des gehölzarmen mesophilen Mäh-Grünlandes des Lebensraumtyps 6510 im NSG „Nördlicher Drömling" zur Mehrung und anschließendem Erhalt mindestens in Erhaltungsgrad B
AW45e Pflege einer Pfeifengraswiese zum Erhalt des Lebensraumtyps 6410 im NSG „Wendschotter und Vorsfelder Drömling" im Gesamterhaltungsgrad B
AW46e Pflege der offenen Brenndolden-Auenwiesen des Lebensraumtyps 6440 im NSG „Nördlicher Drömling" zum Erhalt des Erhaltungsgrades A
AW47e Pflege der offenen Brenndolden-Auenwiesen des Lebensraumtyps 6440 im NSG „Nördlicher Drömling" zum Erhalt des Erhaltungsgrades B
AW47f Pflege der offenen Brenndolden-Auenwiesen des Lebensraumtyps 6440 im NSG „Nördlicher Drömling" zur Mehrung und anschließendem Erhalt mindestens in Erhaltungsgrad B
AW48e Pflege der gehölzgegliederten Brenndolden-Auenwiesen des Lebensraumtyps 6440 im NSG „Nördlicher Drömling" zum Erhalt des Erhaltungsgrades B
AW48f Pflege der gehölzgegliederten Brenndolden-Auenwiesen des Lebensraumtyps 6440 im NSG „Nördlicher Drömling" zur Mehrung und anschließendem Erhalt mindestens in Erhaltungsgrad B
AW49e Pflege von Uferstaudenfluren des Lebensraumtyps 6430 im FFH-Gebiet zum Erhalt des Erhaltungsgrades B
AW49f Pflege von Uferstaudenfluren des Lebensraumtyps 6430 im FFH-Gebiet zur Wiederherstellung des Erhaltungsgrades B
AW49w Pflege von Uferstaudenfluren des Lebensraumtyps 6430 im FFH-Gebiet zur Wiederherstellung des Erhaltungsgrades B
AW50e Pflege von nährstoffarmen bis mäßig nährstoffreichen Stillgewässer mit Strandlings- oder Zwergbinsen-Gesellschaften zum Erhalt des Lebensraumtyps 3130 im Erhaltungsgrad B
AW51e Pflege von natürlichen und naturnahen nährstoffreichen Stillgewässer mit Leichkraut- oder Froschbiss-Gesellschaften zum Erhalt des Lebensraumtyps 3150 im FFH-Gebiet im Erhaltungsgrad B
AW52e Naturverträgliche Grabenunterhaltung im NSG „Giebelmoor"
AW53e Naturverträgliche Grabenunterhaltung im NSG „Kaiserwinkel"
AW54e Naturverträgliche Grabenunterhaltung im NSG „Wendschotter und Vorsfelder Drömling"
AW55e Naturverträgliche Grabenunterhaltung im NSG „Südlicher Drömling"
AW56e Naturverträgliche Grabenunterhaltung im NSG „Schulenburgscher Drömling"
AW57e Naturverträgliche Grabenunterhaltung im NSG „Nördlicher Drömling"
AW58e Naturverträgliche Grabenunterhaltung im NSG „Poltz und Hegholz"
AW59e Pflege weiterer Kleingewässer im FFH-Gebiet als Kammmolch-Habitat
AW60e Pflege von Tümpeln im FFH-Gebiet
AW61e Pflege von Sümpfen
AW62e Erhalt von Grünland als Gastvogellebensraum im NSG „Kaiserwinkel" im EU-Vogelschutzgebiet
AW63e Erhalt von Grünland als Gastvogellebensraum im NSG „Wendschotter und Vorsfelder Drömling" im EU-Vogelschutzgebiet
AW64e Erhalt von Grünland als Gastvogellebensraum im NSG „Wendschotter und Vorsfelder Drömling" im EU-Vogelschutzgebiet
AW65e Erhalt von Grünland als Gastvogellebensraum im NSG „Südlicher Drömling" im EU-Vogelschutzgebiet
AW66e Erhalt von Grünland als Gastvogellebensraum im NSG „Südlicher Drömling" im EU-Vogelschutzgebiet
AW67e Erhalt von Grünland als Gastvogellebensraum im NSG „Schulenburgscher Drömling" im EU-Vogelschutzgebiet
AW68e Erhalt von Grünland als Gastvogellebensraum im NSG „Nördlicher Drömling" im EU-Vogelschutzgebiet
AW69e Erhalt von Grünland als Gastvogellebensraum im NSG „Nördlicher Drömling" im EU-Vogelschutzgebiet
AW70e Erhalt von Grünland als Gastvogellebensraum im NSG „Poltz und Hegholz" im EU-Vogelschutzgebiet
AW71e Erhalt von Grünland als Gastvogellebensraum im NSG „Kaiserwinkel" sowie Rotmilan und Weißstorch (Nahrungshabitate), Wachtelkönig, Bekassine, Wiesenschafstelze, Großer Brachvogel und Braunkehlchen im EU-Vogelschutzgebiet, gleichzeitig Wiederherstellung des Lebensraums für Braunkehlchen und Großer Brachvogel
AW72e Pflege von Nass- und Feuchtgrünland zum Erhalt als Lebensraum für den Kammmolch (Landhabitate) im NSG „Wendschotter und Vorsfelder Drömling" sowie Rotmilan, Weiß- und Schwarzstorch (Nahrungshabitate), Wachtelkönig, Bekassine, Wiesenschafstelze, Großer Brachvogel und Braunkehlchen im EU-Vogelschutzgebiet, gleichzeitig Wiederherstellung des Lebensraums für Braunkehlchen und Großer Brachvogel
AW73e Pflege von Nass- und Feuchtgrünland zum Erhalt als Lebensraum für den Kammmolch (Landhabitate) im NSG „Südlicher Drömling" sowie Rotmilan, Weiß- und Schwarzstorch (Nahrungshabitate), Wachtelkönig, Bekassine, Wiesenschafstelze, Großer Brachvogel und Braunkehlchen im EU-Vogelschutzgebiet, gleichzeitig Wiederherstellung des Lebensraums für Braunkehlchen und Großer Brachvogel
AW74e Pflege von Nass- und Feuchtgrünland zum Erhalt als Lebensraum für den Kammmolch (Landhabitate) im NSG „Südlicher Drömling" sowie Rotmilan, Weiß- und Schwarzstorch (Nahrungshabitate), Wachtelkönig, Bekassine, Wiesenschafstelze, Großer Brachvogel und Braunkehlchen im EU-Vogelschutzgebiet, gleichzeitig Wiederherstellung des Lebensraums für Braunkehlchen und Großer Brachvogel
AW75e Pflege von Nass- und Feuchtgrünland zum Erhalt als Lebensraum für den Kammmolch (Landhabitate) im NSG „Südlicher Drömling" sowie Rotmilan, Weiß- und Schwarzstorch (Nahrungshabitate), Wachtelkönig, Bekassine, Wiesenschafstelze, Großer Brachvogel und Braunkehlchen im EU-Vogelschutzgebiet, gleichzeitig Wiederherstellung des Lebensraums für Braunkehlchen und Großer Brachvogel
AW76e Pflege von Nass- und Feuchtgrünland zum Erhalt als Lebensraum für den Kammmolch (Landhabitate) im NSG „Schulenburgscher Drömling" sowie Rotmilan, Weiß- und Schwarzstorch (Nahrungshabitate), Wachtelkönig, Bekassine, Wiesenschafstelze, Großer Brachvogel und Braunkehlchen im EU-Vogelschutzgebiet, gleichzeitig Wiederherstellung des Lebensraums für Braunkehlchen und Großer Brachvogel
AW77e Pflege von Nass- und Feuchtgrünland zum Erhalt als Lebensraum für den Kammmolch (Landhabitate) im NSG „Schulenburgscher Drömling" sowie Rotmilan, Weiß- und Schwarzstorch (Nahrungshabitate), Wachtelkönig, Bekassine, Wiesenschafstelze, Großer Brachvogel und Braunkehlchen im EU-Vogelschutzgebiet, gleichzeitig Wiederherstellung des Lebensraums für Braunkehlchen und Großer Brachvogel
AW78e Pflege von Nass- und Feuchtgrünland zum Erhalt als Lebensraum für den Kammmolch (Landhabitate) im NSG „Nördlicher Drömling" sowie Rotmilan, Weiß- und Schwarzstorch (Nahrungshabitate), Wachtelkönig, Bekassine, Wiesenschafstelze, Großer Brachvogel und Braunkehlchen im EU-Vogelschutzgebiet, gleichzeitig Wiederherstellung des Lebensraums für Braunkehlchen und Großer Brachvogel
AW79e Pflege von Nass- und Feuchtgrünland zum Erhalt als Lebensraum für den Kammmolch (Landhabitate) im NSG „Poltz und Hegholz" sowie Rotmilan, Weiß- und Schwarzstorch (Nahrungshabitate), Wachtelkönig, Bekassine, Wiesenschafstelze, Großer Brachvogel und Braunkehlchen im EU-Vogelschutzgebiet, gleichzeitig Wiederherstellung des Lebensraums für Braunkehlchen und Großer Brachvogel
AW80e Pflege von Nass- und Feuchtgrünland zum Erhalt als Lebensraum für den Kammmolch (Landhabitate) im NSG „Poltz und Hegholz" sowie Rotmilan, Weiß- und Schwarzstorch (Nahrungshabitate), Wachtelkönig, Bekassine, Wiesenschafstelze, Großer Brachvogel und Braunkehlchen im EU-Vogelschutzgebiet, gleichzeitig Wiederherstellung des Lebensraums für Braunkehlchen und Großer Brachvogel
AW81e Pflege von Nass- und Feuchtgrünland zum Erhalt als Lebensraum für den Kammmolch (Landhabitate) im NSG „Giebelmoor" sowie Großer Brachvogel, Wachtelkönig und Großvögel im EU-Vogelschutzgebiet
AW82e Angepasste fischereiliche, jagdliche und freizeitliche Nutzung zum Erhalt von Fischotter und Biber im NSG „Kaiserwinkel" sowie Großer Brachvogel, Wachtelkönig und Großvögel im EU-Vogelschutzgebiet
AW83e Angepasste fischereiliche, jagdliche und freizeitliche Nutzung zum Erhalt von Fischotter und Biber im NSG „Wendschotter und Vorsfelder Drömling" sowie Großer Brachvogel, Wachtelkönig und Großvögel im EU-Vogelschutzgebiet
AW84e Angepasste fischereiliche, jagdliche und freizeitliche Nutzung zum Erhalt von Fischotter und Biber im NSG „Südlicher Drömling" sowie Großer Brachvogel, Wachtelkönig und Großvögel im EU-Vogelschutzgebiet
AW85e Angepasste fischereiliche, jagdliche und freizeitliche Nutzung zum Erhalt von Fischotter und Biber im NSG „Schulenburgscher Drömling" sowie Großer Brachvogel, Wachtelkönig und Großvögel im EU-Vogelschutzgebiet
AW86e Pflege von mesophilem Grünland zum Erhalt als Lebensraum für den Kammmolch (Landhabitate) im NSG „Kaiserwinkel" sowie Rotmilan und Weißstorch (Nahrungshabitate), Wachtelkönig, Braunkehlchen, Neuntöter, Spechtgrasmücke und Wiesenschafstelze im EU-Vogelschutzgebiet
AW87e Pflege von mesophilem Grünland zum Erhalt als Lebensraum für den Kammmolch (Landhabitate) im NSG „Wendschotter und Vorsfelder Drömling" sowie Rotmilan und Weißstorch (Nahrungshabitate), Wachtelkönig, Braunkehlchen, Neuntöter, Spechtgrasmücke und Wiesenschafstelze im EU-Vogelschutzgebiet
AW88e Pflege von mesophilem Grünland zum Erhalt als Lebensraum für den Kammmolch (Landhabitate) im NSG „Südlicher Drömling" sowie Rotmilan und Weißstorch (Nahrungshabitate), Wachtelkönig, Braunkehlchen, Neuntöter, Spechtgrasmücke und Wiesenschafstelze im EU-Vogelschutzgebiet
AW89e Pflege von mesophilem Grünland zum Erhalt als Lebensraum für den Kammmolch (Landhabitate) im NSG „Nördlicher Drömling" sowie Rotmilan und Weißstorch (Nahrungshabitate), Wachtelkönig, Braunkehlchen, Neuntöter, Spechtgrasmücke und Wiesenschafstelze im EU-Vogelschutzgebiet
AW90e Pflege von mesophilem Grünland zum Erhalt als Lebensraum für den Kammmolch (Landhabitate) im NSG „Poltz und Hegholz" sowie Rotmilan und Weißstorch (Nahrungshabitate), Wachtelkönig, Braunkehlchen, Neuntöter, Spechtgrasmücke und Wiesenschafstelze im EU-Vogelschutzgebiet
AW91e Pflege von mesophilem Grünland zum Erhalt als Lebensraum für den Kammmolch (Landhabitate) im NSG „Giebelmoor" sowie Großer Brachvogel, Wachtelkönig und Großvögel im EU-Vogelschutzgebiet
AW92e Naturschutzfachlich optimierte Forstwirtschaft für totholzreiche Bruch- und Sumpfwälder zum Erhalt des Lebensraumtyps 9160 im NSG „Kaiserwinkel" im Gesamterhaltungsgrad B
AW93e Naturschutzfachlich optimierte Forstwirtschaft für totholzreiche Bruch- und Sumpfwälder zum Erhalt des Lebensraumtyps 9160 im NSG „Wendschotter und Vorsfelder Drömling" im Gesamterhaltungsgrad B und A
AW94e Naturschutzfachlich optimierte Forstwirtschaft für totholzreiche Bruch- und Sumpfwälder im NSG 088 zum Erhalt als Lebensraum für Kranich, Mittelspecht, Schwarzstorch, Schwarzmilan, Rotmilan und Waldwasserläufer im EU-Vogelschutzgebiet
AW95e Naturschutzfachlich optimierte Forstwirtschaft für totholzreiche Bruch- und Sumpfwälder im NSG 088 zum Erhalt als Lebensraum für Kranich, Mittelspecht, Schwarzstorch, Schwarzmilan, Rotmilan und Waldwasserläufer im EU-Vogelschutzgebiet
AW96e Naturschutzfachlich optimierte Forstwirtschaft für totholzreiche Bruch- und Sumpfwälder im NSG 088 zum Erhalt als Lebensraum für Kranich, Mittelspecht, Schwarzstorch, Schwarzmilan, Rotmilan und Waldwasserläufer im EU-Vogelschutzgebiet
AW97e Naturschutzfachlich optimierte Forstwirtschaft für totholzreiche Bruch- und Sumpfwälder im NSG 158 zum Erhalt als Lebensraum für Kranich, Mittelspecht, Schwarzstorch, Schwarzmilan, Rotmilan und Waldwasserläufer im EU-Vogelschutzgebiet
AW98e Naturschutzfachlich optimierte Forstwirtschaft für totholzreiche Bruch- und Sumpfwälder im NSG 159 zum Erhalt als Lebensraum für Kranich, Mittelspecht, Schwarzstorch, Schwarzmilan, Rotmilan und Waldwasserläufer im EU-Vogelschutzgebiet
AW99e Naturschutzfachlich optimierte Forstwirtschaft für totholzreiche Bruch- und Sumpfwälder im NSG 162 zum Erhalt als Lebensraum für Kranich, Mittelspecht, Schwarzstorch, Schwarzmilan, Rotmilan und Waldwasserläufer im EU-Vogelschutzgebiet
AW100 Naturschutzfachlich optimierte Forstwirtschaft für totholzarmen Weiden-Auwald zur Wieder-herstellung des Lebensraums für Biber im Erhaltungsgrad B

Hinweis: Maßnahme AW39e entfällt.


Blatt 1
Blatt 2
Blatt 3
Blatt 4
Blatt 5
Blatt 6
Blatt 7
Blatt 8
Blatt 9
Blatt 10
Blatt 11
Blatt 12

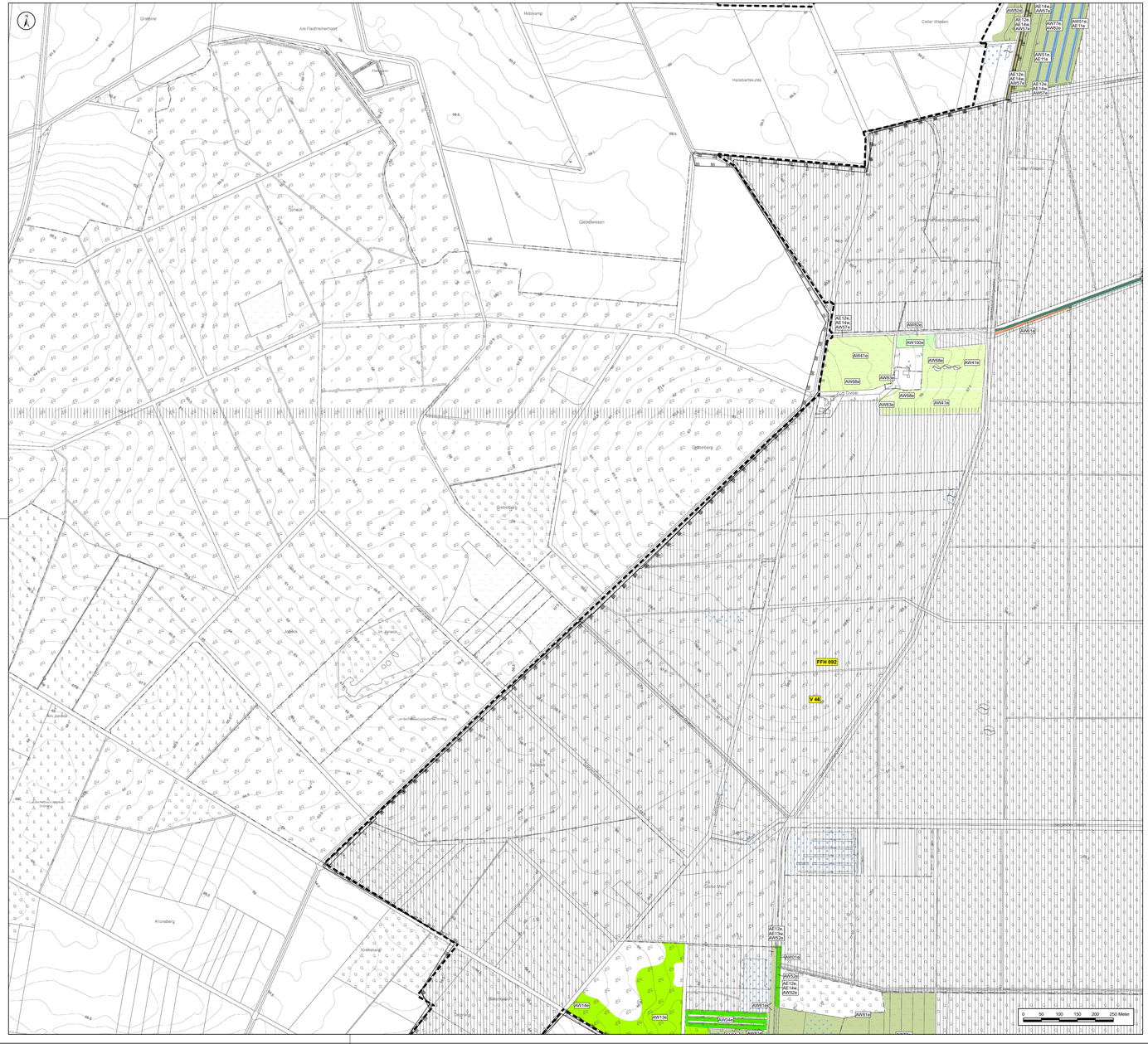
Grafhorst
Am Fischteichenpost
Holtsamp
Celler Weiden
Heisbarbtskuhle
Gebrüdersen
Gebrüderberg
Gebrüderberg
Kronsberg
Kronsberg
Krons



Handlungs- und Maßnahmenkonzept

Teil A: Notwendige Erhaltungs- oder Wiederherstellungsmaßnahme für Natura 2000

Naturschutzfachliche Zieltypen

WL	Bruch- und Sumpfwälder mit geringem Totholzanteil
WL	Bruch- und Sumpfwälder, totholzreich (Mittelspecht, Schwarzstorch, Schwarzmilan, Rotmilan, Kranich)
WCH	mesophiler Lichtwald mit geringem Totholzanteil (Lebensraumtyp 9160)
WCH	mesophiler Lichtwald, totholzreich (Lebensraumtyp 9160, Mittelspecht, Schwarzstorch)
WCT	bodensaurer Lichtwald mit geringem Totholzanteil (Lebensraumtyp 9190)
WCT	bodensaurer Lichtwald, totholzreich (Lebensraumtyp 9190, Mittelspecht, Schwarzstorch)
WE	Erlen- und Eschen-Auwald mit geringem Totholzanteil (Lebensraumtyp 91E0, Biber, Fischotter, Kammmolch, Schwarzmilan, Rotmilan, Nachtgall, Baumfalke und Pirol)
WE	Erlen- und Eschen-Auwald mit geringem Totholzanteil (Lebensraumtyp 91E0, Biber, Fischotter, Kammmolch, Schwarzmilan, Rotmilan, Nachtgall, Baumfalke und Pirol)
WB	Moorwald mit geringem Totholzanteil (Lebensraumtyp 91D0)
WB	Moorwald, totholzreich (Lebensraumtyp 91D0)
WW	Weide-Auwald mit geringem Totholzanteil (Lebensraumtyp 91E0, Biber, Fischotter, Schwarzmilan, Rotmilan, Nachtgall, Pirol)
WW	Weide-Auwald, totholzreich (Lebensraumtyp 91E0, Biber, Fischotter, Schwarzmilan, Rotmilan, Nachtgall, Pirol)
WH	Hartholz-Auwald mit geringem Totholzanteil (Lebensraumtyp 91F0, Biber, Schwarzmilan, Rotmilan, Mittelspecht, Pirol)
WH	Hartholz-Auwald, totholzreich (Lebensraumtyp 91F0, Biber, Schwarzmilan, Rotmilan, Mittelspecht, Pirol)
WL	bodensaurer Buchenwald mit geringem Totholzanteil (Lebensraumtyp 9110)
WL	bodensaurer Buchenwald, totholzreich (Lebensraumtyp 9110)
GN	offenes Nass- und Feuchtgrünland (Kammmolch, Rotmilan, Wellsstorch, Schwarzstorch, Wachtelkönig, Bekassine, Wiesenschafstelze, Großer Brachvogel, Braunkehlchen, Spießente, Krickente, Knäkente, Löffelente, Kiebitz)
GN	gehölzgegliedertes Nass- und Feuchtgrünland (Sperbergrasmücke, Nachtgall, Neuntöter, Pirol, Kammmolch, Rotmilan, Braunkehlchen)
GP	gehölzgegliederte Pfeifengraswiesen (Lebensraumtyp 6410)
GB	offene Brenndolden-Auenwiesen/Stromtalwiesen (Lebensraumtyp 6440)
GB	gehölzgegliederte Brenndolden-Auenwiesen/Stromtalwiesen (Lebensraumtyp 6440)
GM	offenes mesophiles Mäh-Grünland (Lebensraumtyp 6510, Kammmolch, Rotmilan, Wellsstorch, Wachtelkönig, Braunkehlchen, Neuntöter, Sperbergrasmücke, Wiesenschafstelze, Spießente, Krickente, Großer Brachvogel, Bekassine, Knäkente, Löffelente, Kiebitz)
GM	gehölzgegliedertes mesophiles Mäh-Grünland (Lebensraumtyp 6510 Kammmolch, Rotmilan, Wellsstorch, Wachtelkönig, Braunkehlchen, Neuntöter, Sperbergrasmücke, Wiesenschafstelze Spießente, Krickente, Kammmolch, Rotmilan, Schwarzmilan)
F	naturnahe Fließgewässer (Biber, Fischotter Schlammpeitziger, Bitterling, Grüne Flussjungfer, Steinbeißer)
SE	messo- bis eutrophe Stillgewässer (Lebensraumtyp 3150 Fischotter, Biber, Kammmolch, Steinbeißer, Bitterling, Schlammpeitziger, Krickente, Rotmilan, Schwarzmilan, Schwarzstorch, Spießente, Wellsstorch, Löffelente, Knäkente, Graureiher, Rohrweihe, Hickreschsen, Tüpfelsumpfhuhn, Wasserralle, Kiebitz, Schilfrohrsänger)
SO	oligotrophe Stillgewässer (Lebensraumtyp 3130, Fischotter, Biber, Kammmolch, Schwarzmilan, Wellsstorch, Schwarzstorch, Kranich)
N	gehölzfreie Sümpfe (Biber, Grüne Flussjungfer, Kammmolch, Wellsstorch, Schwarzstorch, Bekassine, Wachtelkönig, Schilfrohrsänger, Rohrweihe, Rohrschwirl, Wasserralle, Kranich, Krickente, Sperbergrasmücke, Spießente, Braunkehlchen, Tüpfelsumpfhuhn)
HN	Borstgrasrasen
RS	Sandtrockenrasen außerhalb von Dünen
UF	feuchte Staudenfluren (Lebensraumtyp 6430, Fischotter, Biber, Grüne Flussjungfer, Kammmolch)
O	ohne naturschutzfachliche Signifikanz

Suchräume für die Neuentwicklung von ausgewählten Lebensraumtypen

Suchraum für die Entwicklung nährstoffreicher Stillgewässer (Lebensraumtyp 3150) sowie Suchraum für Grünlandextensivierung als Ersatzmaßnahme mit Schwerpunkt Wiederherstellung aus dem Netzzusammenhang. Für diese Flächen gilt die Maßnahme AE16e.

Sonstiges

Betrachtungsraum (Planungsraum zuzüglich Flächen der Niedersächsischen Landesforsten, auf denen keine Maßnahmenplanung erfolgt)

Flächen der Niedersächsischen Landesforsten

FFH 092 — FFH-Gebiet Nr. 92 „Drömling"

V 46 — EU-Vogelschutzgebiet V 46 „Drömling"

Maßnahmen

AE01f Waldumbau zur Mehrung von mesophilem Lichtwald als Lebensraumtyp 9160
AE02f Waldumbau zur Mehrung von bodensaurem Lichtwald als Lebensraumtyp 9190 im FFH-Gebiet
AE03w Wasserwirtschaftliche Maßnahmen zur Wiederherstellung von Moorwäldern als Lebensraumtyp 91D0 und Optimierung des Lebensraumtyps 91D0
AE04f Waldumbau zur Mehrung von Hartholz-Auwald des Lebensraumtyps 91F0
AE05f Nährstoffentzug im Bereich von nährstoffreichen, feuchten Grünländern zur Mehrung des Lebensraumtyps 6440 im FFH-Gebiet
AE06f Zurückdrängen von Schilfbeständen zur Wiederherstellung der Uferstaudenfluren als Lebensraumtyp 6430 im FFH-Gebiet
AE06w Zurückdrängen von Schilfbeständen zur Wiederherstellung der Uferstauden-fluren als Lebensraumtyp 6430 im FFH-Gebiet, gleichzeitig Wiederherstellung des Lebensraums für den Fischotter
AE07f Entnahme von Gehölzen zur Mehrung des Lebensraumtyps 6430 im FFH-Gebiet
AE07w Entnahme von Gehölzen zur Wiederherstellung des Lebensraumtyps 6430 im FFH-Gebiet, gleichzeitig Wiederherstellung des Lebensraums für den Fischotter
AE08f Extensive Pflege zur Wiederherstellung des Lebensraumtyps 6430 im FFH-Gebiet
AE08w Extensive Pflege zur Wiederherstellung des Lebensraumtyps 6430 im FFH-Gebiet, gleichzeitig Wiederherstellung des Lebensraums für den Fischotter
AE09f Natürliche Sukzession zur Mehrung des Lebensraumtyps 6430 im FFH-Gebiet
AE10e Anlage von Gewässerrandstreifen entlang nährstoffarmer bis mäßig nährstoffreicher Stillgewässern mit Strandlings- oder Zwergbinsen-Gesellschaften zum Erhalt des Lebensraumtyps 3130 im Erhaltungsgrad B
AE11e Anlage von Gewässerrandstreifen entlang von meso- bis eutrophen Stillgewässern zum Erhalt des Lebensraumtyps 3150 im Erhaltungsgrad B, gleichzeitig Wiederherstellung des Lebensraums für den Fischotter
AE12e Pflege zur Durchgängigkeit des Grabensystems zum Erhalt der Lebensräume von Steinbeißer, Bitterling und Großer Brachvogel und Bekassine im EU-Vogelschutzgebiet
AE13e Schaffung geeigneter Strukturen zur Wiederherstellung der Lebensräume des Schlammpeitzigers im offenen Grünland im FFH-Gebiet
AE14e Schaffung geeigneter Strukturen zur Wiederherstellung der Lebensräume des Schlammpeitzigers im FFH-Gebiet
AE15e Bestandserhaltungen zum Vorkommen des Kammmolches im FFH-Gebiet sowie Ro- und Schwarzmilan, Neuntöter, Sperbergrasmücke und Braunkehlchen im EU-Vogelschutzgebiet
AE17e Strukturverbesserung von Tümpeln
AE18 Wasserwirtschaftliche Maßnahmen und Optimierung des Wasserhaushaltes zur Förderung von Sumpf- und Bruchwald
AE19e Wasserwirtschaftliche Maßnahmen und Optimierung zur Wiederherstellung des Lebensraums von Grüne Flussjungfer, Steinbeißer, Schlammpeitziger und Bitterling in NSG „Wendschotter und Vorsfelder Drömling" im Gesamterhaltungsgrad B
AE20f Waldumbau zur Mehrung von Weiden-Auenwäldern des Lebensraumtyps 91E0 zur Wiederherstellung des Lebensraums für Biber im Gesamterhaltungsgrad B
AE21w Wasserwirtschaftliche Maßnahmen und Optimierung des Wasserhaushaltes zur Entwicklung von Feuchtbiotopen zur Wiederherstellung der Lebensräume von Großer Brachvogel und Wachtelkönig
AW01e Optimierung der ordnungsgemäßen Forstwirtschaft für totholzreiche mesophile Lichtwälder zum Erhalt des Lebensraumtyps 9160 im NSG „Kaiserwinkel" im Gesamterhaltungsgrad B
AW02e Optimierung der ordnungsgemäßen Forstwirtschaft für totholzreiche mesophile Lichtwälder zum Erhalt des Lebensraumtyps 9160 im NSG „Kaiserwinkel" im Gesamterhaltungsgrad B
AW03e Optimierung der ordnungsgemäßen Forstwirtschaft für totholzreiche mesophile Lichtwälder zum Erhalt des Lebensraumtyps 9160 im NSG „Schulenburgscher Drömling" im Gesamterhaltungsgrad B
AW04e Optimierung der ordnungsgemäßen Forstwirtschaft für totholzreiche mesophile Lichtwälder zum Erhalt des Lebensraumtyps 9160 im NSG „Nördlicher Drömling" im Gesamterhaltungsgrad B
AW05e Optimierung der ordnungsgemäßen Forstwirtschaft für totholzreiche mesophile Lichtwälder zum Erhalt des Lebensraumtyps 9160 im NSG „Schulenburgscher Drömling" im Gesamterhaltungsgrad B
AW06f Optimierung der ordnungsgemäßen Forstwirtschaft für totholzreiche bodensaure Lichtwälder zum Erhalt des Lebensraumtyps 9160 im NSG „Kaiserwinkel" im Gesamterhaltungsgrad B
AW07f Nutzungsverzicht (Naturwald) für totholzreiche mesophile Lichtwälder zur Mehrung des Lebensraumtyps 9160 im NSG „Wendschotter und Vorsfelder Drömling" im Gesamterhaltungsgrad B
AW08 f Optimierung der ordnungsgemäßen Forstwirtschaft für totholzreiche mesophile Lichtwälder zur Mehrung des Lebensraumtyps 9160 im NSG „Südlicher Drömling" im Gesamterhaltungsgrad B
AW09f Optimierung der ordnungsgemäßen Forstwirtschaft für totholzreiche mesophile Lichtwälder zur Mehrung des Lebensraumtyps 9160 im NSG „Nördlicher Drömling" im Gesamterhaltungsgrad B
AW10f Optimierung der ordnungsgemäßen Forstwirtschaft für totholzreiche mesophile Lichtwälder zur Mehrung des Lebensraumtyps 9160 im NSG „Pollitz und Heghütz" im Gesamterhaltungsgrad B
AW11e Optimierung der ordnungsgemäßen Forstwirtschaft für totholzreiche bodensaure Lichtwälder zum Erhalt des Lebensraumtyps 9190 im NSG „Kaiserwinkel" im Gesamterhaltungsgrad B
AW12e Optimierung der ordnungsgemäßen Forstwirtschaft für totholzreiche bodensaure Lichtwälder zur Wiederherstellung und anschließendem Erhalt des Lebensraumtyps 9190 im NSG „Kaiserwinkel" im Gesamterhaltungsgrad B
AW13e Optimierung der ordnungsgemäßen Forstwirtschaft für totholzreiche bodensaure Lichtwälder zum Erhalt des Lebensraumtyps 9190 im NSG „Schulenburgscher Drömling" im Gesamterhaltungsgrad B
AW14e Optimierung der ordnungsgemäßen Forstwirtschaft für totholzreiche bodensaure Lichtwälder zum Erhalt des Lebensraumtyps 9190 im NSG „Nördlicher Drömling" im Gesamterhaltungsgrad B
AW15e Optimierung der ordnungsgemäßen Forstwirtschaft für totholzreiche bodensaure Lichtwälder zum Erhalt des Lebensraumtyps 9190 im NSG „Südlicher Drömling" im Gesamterhaltungsgrad B
AW16e Optimierung der ordnungsgemäßen Forstwirtschaft für totholzreichen bodensauren Lichtwald zur Wiederherstellung und anschließendem Erhalt des Lebensraumtyps 9190 im NSG „Pollitz und Heghütz" im Gesamterhaltungsgrad B
AW17e Nutzungsverzicht (Naturwald) für totholzreiche bodensaure Lichtwälder zur Mehrung des Lebensraumtyps 9190 im NSG „Pollitz und Heghütz" im Gesamterhaltungsgrad B
AW18e Optimierung der ordnungsgemäßen Forstwirtschaft für totholzreichen bodensauren Lichtwald zur Wiederherstellung und anschließendem Erhalt des Lebensraumtyps 9190 im NSG „Wendschotter und Vorsfelder Drömling" im Gesamterhaltungsgrad A
AW19e Optimierung der ordnungsgemäßen Forstwirtschaft für totholzreiche bodensaure Lichtwälder zur Wiederherstellung und anschließendem Erhalt des Lebensraumtyps 9190 im NSG „Schulenburgscher Drömling" im Gesamterhaltungsgrad B
AW20f Nutzungsverzicht (Naturwald) für totholzreiche bodensaure Lichtwälder zur Mehrung des Lebensraumtyps 9190 im NSG „Wendschotter und Vorsfelder Drömling" im Gesamterhaltungsgrad B
AW21f Nutzungsverzicht (Naturwald) für totholzreiche bodensaure Lichtwälder zur Mehrung und anschließendem Erhalt des Lebensraumtyps 9190 im NSG „Nördlicher Drömling" im Gesamterhaltungsgrad B
AW22w Optimierung der ordnungsgemäßen Forstwirtschaft für totholzreiche Moorwälder zur Wiederherstellung und anschließendem Erhalt des Lebensraumtyps 91D0 im NSG „Schulenburgscher Drömling" Gesamterhaltungsgrad B
AW23e Nutzungsverzicht (Naturwald) für totholzreichen Erlen- und Eschen-Auwald zum Erhalt des Lebensraumtyps 91E0 im NSG „Wendschotter und Vorsfelder Drömling" im Gesamterhaltungsgrad A
AW23w Nutzungsverzicht (Naturwald) für totholzreichen Erlen- und Eschen-Auwald zur Wiederherstellung des Lebensraumtyps 91E0 im NSG „Wendschotter und Vorsfelder Drömling" im Gesamterhaltungsgrad A, gleichzeitig Wiederherstellung des Lebensraums für den Fischotter
AW24e Optimierung der ordnungsgemäßen Forstwirtschaft für totholzreichen Erlen- und Eschen-Auwald zum Erhalt des Lebensraumtyps 91E0 im NSG „Wendschotter und Vorsfelder Drömling" im Gesamterhaltungsgrad A
AW25e Optimierung der ordnungsgemäßen Forstwirtschaft für totholzreichen Erlen- und Eschen-Auwald zum Erhalt des Lebensraumtyps 91E0 im NSG „Schulenburgscher Drömling" im Gesamterhaltungsgrad B
AW25w Optimierung der ordnungsgemäßen Forstwirtschaft für totholzreichen Erlen- und Eschen-Auwald zur Wiederherstellung des Lebensraumtyps 91E0 im NSG „Schulenburgscher Drömling" im Gesamterhaltungsgrad B, gleichzeitig Wiederherstellung des Lebensraums für den Fischotter
AW26e Optimierung der ordnungsgemäßen Forstwirtschaft für totholzreichen Erlen- und Eschen-Auwald zum Erhalt des Lebensraumtyps 91E0 im NSG „Nördlicher Drömling" im Gesamterhaltungsgrad B
AW27e Optimierung der ordnungsgemäßen Forstwirtschaft für totholzreichen Erlen- und Eschen-Auwald zum Erhalt des Lebensraumtyps 91E0 im NSG „Südlicher Drömling" im Gesamterhaltungsgrad B
AW28e Optimierung der ordnungsgemäßen Forstwirtschaft für totholzreiche Erlen- und Eschen-Auwald zur Wiederherstellung und anschließendem Erhalt des Lebensraumtyps 91E0 im NSG „Schulenburgscher Drömling" im Gesamterhaltungsgrad B, gleichzeitig Wiederherstellung des Lebensraums für den Fischotter
AW29w Nutzungsverzicht (Naturwald) für totholzreichen Erlen- und Eschen-Auwald zur Wiederherstellung des Lebensraumtyps 91E0 im NSG „Schulenburgscher Drömling" im Gesamterhaltungsgrad B, gleichzeitig Wiederherstellung des Lebensraums für den Fischotter
AW30e Nutzungsverzicht (Naturwald) für totholzreiche Hartholzauenwälder zum Erhalt des Lebensraumtyps 91F0 im NSG „Wendschotter und Vorsfelder Drömling" im Gesamterhaltungsgrad B
AW30f Nutzungsverzicht (Naturwald) für totholzreichen Hartholzauenwälder zur Mehrung des Lebensraumtyps 91F0 im NSG „Wendschotter und Vorsfelder Drömling" im Gesamterhaltungsgrad B
AW30w Wasserwirtschaftliche Maßnahmen zur Wiederherstellung des Lebensraumtyps 91F0 im NSG „Wendschotter und Vorsfelder Drömling" im Gesamterhaltungsgrad B
AW31e Optimierung der ordnungsgemäßen Forstwirtschaft für totholzreiche Hartholzauenwälder zum Erhalt des Lebensraumtyps 91F0 im NSG „Wendschotter und Vorsfelder Drömling" im Gesamterhaltungsgrad B
AW32f Optimierung der ordnungsgemäßen Forstwirtschaft für totholzreiche Hartholzauenwälder zur Mehrung und anschließenden Erhalt des Lebensraumtyps 91F0 im NSG „Wendschotter und Vorsfelder Drömling" im Gesamterhaltungsgrad B
AW33f Optimierung der ordnungsgemäßen Forstwirtschaft für totholzreiche Hartholzauenwälder zur Mehrung und anschließenden Erhalt des Lebensraumtyps 91F0 im NSG „Wendschotter und Vorsfelder Drömling" im Gesamterhaltungsgrad B
AW34f Optimierung der ordnungsgemäßen Forstwirtschaft für totholzreiche Hartholzauenwälder zur Mehrung und anschließenden Erhalt des Lebensraumtyps 91F0 im NSG „Südlicher Drömling" im Gesamterhaltungsgrad B
AW35f Optimierung der ordnungsgemäßen Forstwirtschaft für totholzreiche Hartholzauenwälder zur Mehrung und anschließenden Erhalt des Lebensraumtyps 91F0 im FFH-Gebiet im Gesamterhaltungsgrad B
AW36e Pflege des gehölzreichen mesophilen Mäh-Grünlandes des Lebensraumtyps 6510 im NSG „Kaiserwinkel" zum Erhalt des Erhaltungsgrades B (Erhaltungsmaßnahme)
AW37e Pflege des gehölzreichen mesophilen Mäh-Grünlandes des Lebensraumtyps 6510 im NSG „Wendschotter und Vorsfelder Drömling" zum Erhalt des Erhaltungsgrades B
AW38e Pflege des gehölzarmen mesophilen Mäh-Grünlandes des Lebensraumtyps 6510 im NSG „Südlicher Drömling" zum Erhalt des Erhaltungsgrades B
AW40e Pflege des gehölzarmen mesophilen Mäh-Grünlandes des Lebensraumtyps 6510 im NSG „Südlicher Drömling" zum Erhalt des Erhaltungsgrades B
AW41e Pflege des gehölzreichen mesophilen Mäh-Grünlandes des Lebensraumtyps 6510 im NSG „Nördlicher Drömling" zum Erhalt des Erhaltungsgrades B
AW42e Pflege des gehölzarmen mesophilen Mäh-Grünlandes des Lebensraumtyps 6510 im NSG „Südlicher Drömling" zum Erhalt des Erhaltungsgrades B
AW43e Pflege des gehölzreichen mesophilen Mäh-Grünlandes des Lebensraumtyps 6510 im NSG „Nördlicher Drömling" zum Erhalt des Erhaltungsgrades B
AW44e Pflege des gehölzarmen mesophilen Mäh-Grünlandes des Lebensraumtyps 6510 im NSG „Nördlicher Drömling" zum Erhalt des Erhaltungsgrades B
AW45e Pflege einer Pfeifengraswiese zum Erhalt des Lebensraumtyps 6410 im NSG „Wendschotter und Vorsfelder Drömling" im Gesamterhaltungsgrad B
AW46e Pflege der offenen Brenndolden-Auenwiesen des Lebensraumtyps 6440 im NSG „Nördlicher Drömling" zum Erhalt des Erhaltungsgrades A
AW47e Pflege der offenen Brenndolden-Auenwiesen des Lebensraumtyps 6440 im NSG „Nördlicher Drömling" zum Erhalt des Erhaltungsgrades B
AW47f Pflege der offenen Brenndolden-Auenwiesen des Lebensraumtyps 6440 im NSG „Nördlicher Drömling" zur Mehrung und anschließendem Erhalt mindestens in Erhaltungsgrad B
AW48e Pflege der gehölzgegliederten Brenndolden-Auenwiesen des Lebensraumtyps 6440 im NSG „Nördlicher Drömling" zum Erhalt des Erhaltungsgrades B
AW48f Pflege der gehölzgegliederten Brenndolden-Auenwiesen des Lebensraumtyps 6440 im NSG „Nördlicher Drömling" zur Mehrung und anschließendem Erhalt mindestens in Erhaltungsgrad B
AW49e Pflege von Uferstaudenfluren des Lebensraumtyps 6430 im FFH-Gebiet zum Erhalt des Erhaltungsgrades B
AW49f Optimierung von Uferstaudenfluren des Lebensraumtyps 6430 im FFH-Gebiet zur Mehrung des Erhaltungsgrades B
AW49w Pflege von Uferstaudenfluren des Lebensraumtyps 6430 im FFH-Gebiet zur Wiederherstellung des Erhaltungsgrades B
AW50e Pflege von nährstoffarmen bis mäßig nährstoffreichen Stillgewässer mit Strandlings- oder Zwergbinsen-Gesellschaften zum Erhalt des Lebensraumtyps 3130 im Erhaltungsgrad B
AW51e Pflege von natürlichen und naturnahen nährstoffreichen Stillgewässer mit Leichkraut- oder Froschbiss-Gesellschaften zum Erhalt des Lebensraumtyps 3150 im FFH-Gebiet im Erhaltungsgrad B
AW52e Naturverträgliche Grabenunterhaltung im NSG „Giebelmoor"
AW53e Naturverträgliche Grabenunterhaltung im NSG „Kaiserwinkel"
AW54e Naturverträgliche Grabenunterhaltung im NSG „Wendschotter und Vorsfelder Drömling"
AW55e Naturverträgliche Grabenunterhaltung im NSG „Südlicher Drömling"
AW56e Naturverträgliche Grabenunterhaltung im NSG „Schulenburgscher Drömling"
AW57e Naturverträgliche Grabenunterhaltung im NSG „Nördlicher Drömling"
AW58e Naturverträgliche Grabenunterhaltung im NSG „Pollitz und Heghütz"
AW59e Pflege weiterer Kleingewässer im FFH-Gebiet als Kammmolch-Habitat
AW60e Pflege von Tümpeln im FFH-Gebiet
AW61e Pflege von Sümpfen
AW62e Erhalt von Grünland als Gastvogellebensraum im NSG „Kaiserwinkel" im EU-Vogelschutzgebiet
AW63e Erhalt von Grünland als Gastvogellebensraum im NSG „Wendschotter und Vorsfelder Drömling" im EU-Vogelschutzgebiet
AW64e Erhalt von Grünland als Gastvogellebensraum im NSG „Wendschotter und Vorsfelder Drömling" im EU-Vogelschutzgebiet
AW65e Erhalt von Grünland als Gastvogellebensraum im NSG „Südlicher Drömling" im EU-Vogelschutzgebiet
AW66e Erhalt von Grünland als Gastvogellebensraum im NSG „Schulenburgscher Drömling" im EU-Vogelschutzgebiet
AW67e Erhalt von Grünland als Gastvogellebensraum im NSG „Schulenburgscher Drömling" im EU-Vogelschutzgebiet
AW68e Erhalt von Grünland als Gastvogellebensraum im NSG „Nördlicher Drömling" im EU-Vogelschutzgebiet
AW69e Erhalt von Grünland als Gastvogellebensraum im NSG „Nördlicher Drömling" im EU-Vogelschutzgebiet
AW70e Erhalt von Grünland als Gastvogellebensraum im NSG „Pollitz und Heghütz" im EU-Vogelschutzgebiet
AW71e Erhalt von Grünland als Gastvogellebensraum im NSG „Pollitz und Heghütz" im EU-Vogelschutzgebiet
AW72e Pflege von Nass- und Feuchtgrünland zum Erhalt als Lebensraum für den Kammmolch (Landhabitate) im NSG „Kaiserwinkel" sowie Rotmilan, Weiß- und Schwarzstorch (Nahrungshabitate), Wachtelkönig, Bekassine, Wiesenschafstelze, Großer Brachvogel und Braunkehlchen im EU-Vogelschutzgebiet, gleichzeitig Wiederherstellung des Lebensraums für Braunkehlchen und Großer Brachvogel
AW72w Pflege von Nass- und Feuchtgrünland zum Erhalt als Lebensraum für den Kammmolch (Landhabitate) im NSG „Wendschotter und Vorsfelder Drömling" sowie Rotmilan, Weiß- und Schwarzstorch (Nahrungshabitate), Wachtelkönig, Bekassine, Wiesenschafstelze, Großer Brachvogel und Braunkehlchen im EU-Vogelschutzgebiet, gleichzeitig Wiederherstellung des Lebensraums für Braunkehlchen und Großer Brachvogel
AW73e Pflege von Nass- und Feuchtgrünland zum Erhalt als Lebensraum für den Kammmolch (Landhabitate) im NSG „Wendschotter und Vorsfelder Drömling" sowie Rotmilan, Weiß- und Schwarzstorch (Nahrungshabitate), Wachtelkönig, Bekassine, Wiesenschafstelze, Großer Brachvogel und Braunkehlchen im EU-Vogelschutzgebiet, gleichzeitig Wiederherstellung des Lebensraums für Braunkehlchen und Großer Brachvogel
AW74e Pflege von Nass- und Feuchtgrünland zum Erhalt als Lebensraum für den Kammmolch (Landhabitate) im NSG „Südlicher Drömling" sowie Rotmilan, Weiß- und Schwarzstorch (Nahrungshabitate), Wachtelkönig, Bekassine, Wiesenschafstelze, Großer Brachvogel und Braunkehlchen im EU-Vogelschutzgebiet, gleichzeitig Wiederherstellung des Lebensraums für Braunkehlchen und Großer Brachvogel
AW75e Pflege von Nass- und Feuchtgrünland zum Erhalt als Lebensraum für den Kammmolch (Landhabitate) im NSG „Südlicher Drömling" sowie Rotmilan, Weiß- und Schwarzstorch (Nahrungshabitate), Wachtelkönig, Bekassine, Wiesenschafstelze, Großer Brachvogel und Braunkehlchen im EU-Vogelschutzgebiet, gleichzeitig Wiederherstellung des Lebensraums für Braunkehlchen und Großer Brachvogel
AW76e Pflege von Nass- und Feuchtgrünland zum Erhalt als Lebensraum für den Kammmolch (Landhabitate) im NSG „Schulenburgscher Drömling" sowie Rotmilan, Weiß- und Schwarzstorch (Nahrungshabitate), Wachtelkönig, Bekassine, Wiesenschafstelze, Großer Brachvogel und Braunkehlchen im EU-Vogelschutzgebiet, gleichzeitig Wiederherstellung des Lebensraums für Braunkehlchen und Großer Brachvogel
AW77e Pflege von Nass- und Feuchtgrünland zum Erhalt als Lebensraum für den Kammmolch (Landhabitate) im NSG „Nördlicher Drömling" sowie Rotmilan, Weiß- und Schwarzstorch (Nahrungshabitate), Wachtelkönig, Bekassine, Wiesenschafstelze, Großer Brachvogel und Braunkehlchen im EU-Vogelschutzgebiet, gleichzeitig Wiederherstellung des Lebensraums für Braunkehlchen und Großer Brachvogel
AW78e Pflege von Nass- und Feuchtgrünland zum Erhalt als Lebensraum für den Kammmolch (Landhabitate) im NSG „Nördlicher Drömling" sowie Rotmilan, Weiß- und Schwarzstorch (Nahrungshabitate), Wachtelkönig, Bekassine, Wiesenschafstelze, Großer Brachvogel und Braunkehlchen im EU-Vogelschutzgebiet, gleichzeitig Wiederherstellung des Lebensraums für Braunkehlchen und Großer Brachvogel
AW79e Pflege von Nass- und Feuchtgrünland zum Erhalt als Lebensraum für den Kammmolch (Landhabitate) im NSG „Pollitz und Heghütz" sowie Rotmilan, Weiß- und Schwarzstorch (Nahrungshabitate), Wachtelkönig, Bekassine, Wiesenschafstelze, Großer Brachvogel und Braunkehlchen im EU-Vogelschutzgebiet, gleichzeitig Wiederherstellung des Lebensraums für Braunkehlchen und Großer Brachvogel
AW80e Pflege von Nass- und Feuchtgrünland zum Erhalt als Lebensraum für den Kammmolch (Landhabitate) im NSG „Pollitz und Heghütz" sowie Rotmilan, Weiß- und Schwarzstorch (Nahrungshabitate), Wachtelkönig, Bekassine, Wiesenschafstelze, Großer Brachvogel und Braunkehlchen im EU-Vogelschutzgebiet, gleichzeitig Wiederherstellung des Lebensraums für Braunkehlchen und Großer Brachvogel
AW81e Pflege von Gehölzen in offenem Grünland zum Erhalt als Lebensraum für Wachtelkönig, Braunkehlchen, Großer Brachvogel und Bekassine im EU-Vogelschutzgebiet
AW82e Pflege von Gehölzen in gehölzreichem Grünland zum Erhalt als Lebensraum für Neuntöter, Sperbergrasmücke und Pirol sowie Erhalt und Wiederherstellung als Lebensraum für Nachtgall und Sperbergrasmücke im EU-Vogelschutzgebiet
AW83e Pflege von Staudenfluren zum Erhalt als Lebensraum für Biber im FFH-Gebiet sowie Ro- und Schwarzmilan, Neuntöter, Sperbergrasmücke und Braunkehlchen im EU-Vogelschutzgebiet
AW84e Pflege von Nass- und Feuchtgrünland zum Erhalt als Lebensraum für den Kammmolch (Landhabitate) im NSG „Pollitz und Heghütz" sowie Rotmilan und Wellsstorch (Nahrungshabitate), Wachtelkönig, Braunkehlchen, Neuntöter, Sperbergrasmücke und Wiesenschafstelze im EU-Vogelschutzgebiet
AW85e Naturverträgliche Grabenunterhaltung im NSG „Pollitz und Heghütz" zum Erhalt des Lebensraumtyps 9160
AW86e Angepasste fischereiliche, jagdliche und freizeitliche Nutzung zum Erhalt von Fischotter und Biber im NSG „Giebelmoor" sowie Großer Brachvogel, Wachtelkönig und Großvögel im EU-Vogelschutzgebiet
AW88e Angepasste fischereiliche, jagdliche und freizeitliche Nutzung zum Erhalt von Fischotter und Biber im NSG „Kaiserwinkel" sowie Großer Brachvogel, Wachtelkönig und Großvögel im EU-Vogelschutzgebiet
AW89e Angepasste fischereiliche, jagdliche und freizeitliche Nutzung zum Erhalt von Fischotter und Biber im NSG „Wendschotter und Vorsfelder Drömling" sowie Großer Brachvogel, Wachtelkönig und Großvögel im EU-Vogelschutzgebiet
AW91e Angepasste fischereiliche, jagdliche und freizeitliche Nutzung zum Erhalt von Fischotter und Biber im NSG „Schulenburgscher Drömling" sowie Großer Brachvogel, Wachtelkönig und Großvögel im EU-Vogelschutzgebiet
AW92e Angepasste fischereiliche, jagdliche und freizeitliche Nutzung zum Erhalt von Fischotter und Biber im NSG „Südlicher Drömling" sowie Großer Brachvogel, Wachtelkönig und Großvögel im EU-Vogelschutzgebiet
AW93e Angepasste fischereiliche, jagdliche und freizeitliche Nutzung zum Erhalt von Fischotter und Biber im NSG „Schulenburgscher Drömling" sowie Großer Brachvogel, Wachtelkönig und Großvögel im EU-Vogelschutzgebiet
AW94e Angepasste fischereiliche, jagdliche und freizeitliche Nutzung zum Erhalt von Fischotter und Biber im NSG „Nördlicher Drömling" sowie Großer Brachvogel, Wachtelkönig und Großvögel im EU-Vogelschutzgebiet
AW95e Angepasste fischereiliche, jagdliche und freizeitliche Nutzung zum Erhalt von Fischotter und Biber im NSG „Wendschotter und Vorsfelder Drömling" sowie Großer Brachvogel, Wachtelkönig und Großvögel im EU-Vogelschutzgebiet
AW96e Pflege von mesophilem Grünland zum Erhalt als Lebensraum für den Kammmolch (Landhabitate) im NSG „Kaiserwinkel" sowie Rotmilan und Wellsstorch (Nahrungshabitate), Wachtelkönig, Braunkehlchen, Neuntöter, Sperbergrasmücke und Wiesenschafstelze im EU-Vogelschutzgebiet
AW97e Pflege von mesophilem Grünland zum Erhalt als Lebensraum für den Kammmolch (Landhabitate) im N



Handlungs- und Maßnahmenkonzept

Teil A: Notwendige Erhaltungs- oder Wiederherstellungsmaßnahme für Natura 2000

Naturschutzfachliche Zieltypen

WAL	Bruch- und Sumpfwälder mit geringem Tothholzanteil
WAR	Bruch- und Sumpfwälder, totholzreich (Mittelspecht, Schwarzstorch, Schwarzmilan, Rotmilan, Kranich)
WCH	mesophiler Lichtwald mit geringem Totholzanteil (Lebensraumtyp 9160)
WCR	mesophiler Lichtwald, totholzreich (Lebensraumtyp 9160, Mittelspecht, Schwarzstorch)
WCH	bodensaurer Lichtwald mit geringem Totholzanteil (Lebensraumtyp 9190)
WCR	bodensaurer Lichtwald, totholzreich (Lebensraumtyp 9190, Mittelspecht, Schwarzstorch)
WEL	Erlen- und Eschen-Auwald mit geringem Totholzanteil (Lebensraumtyp 91E0, Biber, Fischotter, Kammmolch, Schwarzmilan, Rotmilan, Nachtgall, Baumfalke und Pirol)
WER	Erlen- und Eschen-Auwald mit geringem Totholzanteil (Lebensraumtyp 91E0, Biber, Fischotter, Kammmolch, Schwarzmilan, Rotmilan, Nachtgall, Baumfalke und Pirol)
WGN	Moorwald mit geringem Totholzanteil (Lebensraumtyp 91D0)
WGR	Moorwald, totholzreich (Lebensraumtyp 91D0)
WWL	Weide-Auwald mit geringem Totholzanteil (Lebensraumtyp 91E0, Biber, Fischotter, Schwarzmilan, Rotmilan, Nachtgall, Pirol)
WWR	Weide-Auwald, totholzreich (Lebensraumtyp 91E0, Biber, Fischotter, Schwarzmilan, Rotmilan, Nachtgall, Pirol)
WHL	Hartholz-Auwald mit geringem Totholzanteil (Lebensraumtyp 91F0, Biber, Schwarzmilan, Rotmilan, Mittelspecht, Pirol)
WHR	Hartholz-Auwald, totholzreich (Lebensraumtyp 91F0, Biber, Schwarzmilan, Rotmilan, Mittelspecht, Pirol)
WLL	bodensaurer Buchenwald mit geringem Totholzanteil (Lebensraumtyp 9110)
WLR	bodensaurer Buchenwald, totholzreich (Lebensraumtyp 9110)
GNL	offenes Nass- und Feuchtgrünland (Kammmolch, Rotmilan, Weißstorch, Schwarzstorch, Wachtelkönig, Bekassine, Wiesenschafstelze, Großer Brachvogel, Braunkehlchen, Spießente, Krickente, Knäkente, Löffelente, Kiebitz)
GNL	gehölzgegliedertes Nass- und Feuchtgrünland (Sperbergrasmücke, Nachtgall, Neuntöter, Pirol, Kammmolch, Rotmilan, Schwarzmilan, Braunkehlchen)
GP	gehölzgegliederte Pfeifengraswiesen (Lebensraumtyp 6410)
GB	offene Brenndolden-Auenwiesen/Stromtalwiesen (Lebensraumtyp 6440)
GB	gehölzgegliederte Brenndolden-Auenwiesen/Stromtalwiesen (Lebensraumtyp 6440)
GM	offenes mesophiles Mäh-Grünland (Lebensraumtyp 6510, Kammmolch, Rotmilan, Weißstorch, Wachtelkönig, Braunkehlchen, Neuntöter, Spertergrasmücke, Wiesenschafstelze, Spießente, Krickente, Großer Brachvogel, Bekassine, Knäkente, Löffelente, Kiebitz)
GM	gehölzgegliedertes mesophiles Mäh-Grünland (Lebensraumtyp 6510 Kammmolch, Rotmilan, Weißstorch, Wachtelkönig, Braunkehlchen, Neuntöter, Spertergrasmücke, Wiesenschafstelze Spießente, Krickente, Kammmolch, Rotmilan, Schwarzmilan)
F	naturnahe Fließgewässer (Biber, Fischotter Schlammpeitzger, Bitterling, Grüne Flussjungfer, Steinbeißer)
SE	messo- bis eutrophe Stillgewässer (Lebensraumtyp 3150 Fischotter, Biber, Kammmolch, Steinbeißer, Bitterling, Schlammpeitzger, Krickente, Rotmilan, Schwarzmilan, Schwarzstorch, Spießente, Weißstorch, Löffelente, Knäkente, Graureiher, Rohrweihe, Hickericheken, Tüpfelsumpfhuhn, Wasserralle, Kiebitz, Schilfrohrsänger)
SO	oligotrophe Stillgewässer (Lebensraumtyp 3130, Fischotter, Biber, Kammmolch, Schwarzmilan, Weißstorch, Schwarzstorch, Kranich)
N	gehölzfreie Sümpfe (Biber, Grüne Flussjungfer, Kammmolch, Weißstorch, Schwarzstorch, Bekassine, Wachtelkönig, Schilfrohrsänger, Rohrweihe, Rohrschwirl, Wasserralle, Kranich, Krickente, Sperbergrasmücke, Spießente, Braunkehlchen, Tüpfelsumpfhuhn)
RN	Borstgrasrasen
RS	Sandtrockenrasen außerhalb von Dünen
UF	feuchte Staudenfluren (Lebensraumtyp 6430, Fischotter, Biber, Grüne Flussjungfer, Kammmolch)
O	ohne naturschutzfachliche Signifikanz

Suchräume für die Neuentwicklung von ausgewählten Lebensraumtypen

Suchraum für die Entwicklung nährstoffreicher Stillgewässer (Lebensraumtyp 3150) sowie Suchraum für Kammmolch-Gewässer als Ersatzmaßnahme mit Schwerpunkt Wiederherstellung aus dem Netzzusammenhang. Für diese Flächen gilt die Maßnahme AE16e.

Sonstiges

Betrachtungsraum (Planungsraum zuzüglich Flächen der Niedersächsischen Landesforsten, auf denen keine Maßnahmenplanung erfolgt)

Flächen der Niedersächsischen Landesforsten

FFH 092 — FFH-Gebiet Nr. 92 „Drömling"

V 46 — EU-Vogelschutzgebiet V 46 „Drömling"

Maßnahmen

AE01f Waldumbau zur Mehrung von mesophilem Lichtwald als Lebensraumtyp 9160
AE02f Waldumbau zur Mehrung von bodensaurem Lichtwald als Lebensraumtyp 9190 im FFH-Gebiet
AE03w Wasserwirtschaftliche Maßnahmen zur Wiedervernässung von Moorwäldern als Lebensraumtyp 91D0 und Optimierung des Lebensraumtyps 91D0
AE04f Waldumbau zur Mehrung von Hartholz-Auwald des Lebensraumtyps 91F0
AE05f Nährstoffentzug im Bereich von nährstoffreichen, feuchten Gründlämm zur Mehrung des Lebensraumtyps 6440 im FFH-Gebiet
AE06f Zurückdrängen von Schilfbeständen zur Wiederherstellung der Uferstaudenfluren als Lebensraumtyp 6430 im FFH-Gebiet
AE06w Zurückdrängen von Schilfbeständen zur Wiederherstellung der Uferstauden-fluren als Lebensraumtyp 6430 im FFH-Gebiet, gleichzeitig Wiederherstellung des Lebensraums für den Fischotter
AE07f Entnahme von Gehölzen zur Mehrung des Lebensraumtyps 6430 im FFH-Gebiet
AE07w Entnahme von Gehölzen zur Wiederherstellung des Lebensraumtyps 6430 im FFH-Gebiet, gleichzeitig Wiederherstellung des Lebensraums für den Fischotter
AE08f Extensive Pflege zur Wiederherstellung des Lebensraumtyps 6430 im FFH-Gebiet
AE09w Extensive Pflege zur Wiederherstellung des Lebensraumtyps 6430 im FFH-Gebiet, gleichzeitig Wiederherstellung des Lebensraums für den Fischotter
AE09f Natürliche Sukzession zur Mehrung des Lebensraumtyps 6430 im FFH-Gebiet
AE10e Anlage von Gewässerrandstreifen entlang nährstoffarmer bis mäßig nährstoffreicher Stillgewässer mit Strandlings- oder Zwergbinsen-Gesellschaften zum Erhalt des Lebensraumtyps 3130 im Erhaltungsgrad B
AE11e Anlage von Gewässerrandstreifen entlang von meso- bis eutrophen Stillgewässern zum Erhalt des Lebensraumtyps 3150 im Erhaltungsgrad B sowie Wiederherstellung des Lebensraums für den Fischotter
AE12e Prüfung der Durchgängigkeit des Grabensystems zum Erhalt der Lebensräume von Steinbeißer, Bitterling und Schlammpeitziger im FFH-Gebiet
AE13e Schaffung geeigneter Strukturen zur Wiederherstellung der Lebensräume des Schlammpeitzgers im offenen Grünland im FFH-Gebiet
AE14e Schaffung geeigneter Strukturen zur Wiederherstellung der Lebensräume des Schlammpeitzgers im FFH-Gebiet
AE15e Bestandserhaltungen zum Vorkommen des Kammmolches im FFH-Gebiet sowie Rot- und Schwarzmilan, Neuntöter, Sperbergrasmücke und Wiesenschafstelze im EU-Vogelschutzgebiet
AE16e Neuanlage von Amphibien-Kleingewässern
AE17e Strukturverbesserung von Tümpeln
AE18 Wasserwirtschaftliche Maßnahmen und Optimierung des Wasserhaushaltes zur Förderung von Sumpf- und Bruchwald
AE19e Wasserwirtschaftliche Maßnahmen und Optimierung des Wasserhaushaltes zur Wiederherstellung des Lebensraums von Grüne Flussjungfer und Steinbeißer im NSG „Poltz und Hegholz" im Gesamterhaltungsgrad B
AE20f Waldumbau zur Mehrung von Weiden-Auenwäldern des Lebensraums 91E0 zur Wiederherstellung des Lebensraums für Biber im Gesamterhaltungsgrad B
AE21w Wasserwirtschaftliche Maßnahmen und Optimierung des Wasserhaushaltes zur Entwicklung von Feuchtbiotopen zur Wiederherstellung der Lebensräume von Großer Brachvogel und Wachtelkönig
AW01e Optimierung der ordnungsgemäßen Forstwirtschaft für totholzreiche mesophile Lichtwälder zum Erhalt des Lebensraumtyps 9160 im NSG „Kaiserwinkel" im Gesamterhaltungsgrad B
AW02e Optimierung der ordnungsgemäßen Forstwirtschaft für totholzreiche mesophile Lichtwälder zum Erhalt des Lebensraumtyps 9160 im NSG „Kaiserwinkel" im Gesamterhaltungsgrad B
AW03e Optimierung der ordnungsgemäßen Forstwirtschaft für totholzreiche mesophile Lichtwälder zum Erhalt des Lebensraumtyps 9160 im NSG „Schulenburgscher Drömling" im Gesamterhaltungsgrad B
AW04e Optimierung der ordnungsgemäßen Forstwirtschaft für totholzreiche mesophile Lichtwälder zum Erhalt des Lebensraumtyps 9160 im NSG „Nördlicher Drömling" im Gesamterhaltungsgrad B
AW05e Optimierung der ordnungsgemäßen Forstwirtschaft für totholzreiche mesophile Lichtwälder zum Erhalt des Lebensraumtyps 9160 im NSG „Schulenburgscher Drömling" im Gesamterhaltungsgrad B
AW06e Optimierung der ordnungsgemäßen Forstwirtschaft für totholzreiche mesophile Lichtwälder zum Erhalt des Lebensraumtyps 9160 im NSG „Kaiserwinkel" im Gesamterhaltungsgrad B
AW07f Nutzungsverzicht (Naturwald) für totholzreiche mesophile Lichtwälder zur Mehrung des Lebensraumtyps 9160 im NSG „Wendschotter und Vorsfelder Drömling" im Gesamterhaltungsgrad B
AW08f Optimierung der ordnungsgemäßen Forstwirtschaft für totholzreiche mesophile Lichtwälder zur Mehrung des Lebensraumtyps 9160 im NSG „Südlicher Drömling" im Gesamterhaltungsgrad B
AW09f Optimierung der ordnungsgemäßen Forstwirtschaft für totholzreiche mesophile Lichtwälder zur Mehrung des Lebensraumtyps 9160 im NSG „Wendschotter und Vorsfelder Drömling" im Gesamterhaltungsgrad B
AW10f Optimierung der ordnungsgemäßen Forstwirtschaft für totholzreiche mesophile Lichtwälder zur Mehrung des Lebensraumtyps 9160 im NSG „Nördlicher Drömling" im Gesamterhaltungsgrad B
AW11e Optimierung der ordnungsgemäßen Forstwirtschaft für totholzreiche bodensaure Lichtwälder zum Erhalt des Lebensraumtyps 9190 im NSG „Kaiserwinkel" im Gesamterhaltungsgrad B
AW12e Optimierung der ordnungsgemäßen Forstwirtschaft für totholzreiche bodensaure Lichtwälder zur Wiederherstellung und anschließendem Erhalt des Lebensraumtyps 9190 im NSG „Kaiserwinkel" im Gesamterhaltungsgrad B
AW13e Optimierung der ordnungsgemäßen Forstwirtschaft für totholzreiche bodensaure Lichtwälder zum Erhalt des Lebensraumtyps 9190 im NSG „Schulenburgscher Drömling" im Gesamterhaltungsgrad B
AW14e Optimierung der ordnungsgemäßen Forstwirtschaft für totholzreiche bodensaure Lichtwälder zur Wiederherstellung und anschließendem Erhalt des Lebensraumtyps 9190 im NSG „Schulenburgscher Drömling" im Gesamterhaltungsgrad B
AW15e Optimierung der ordnungsgemäßen Forstwirtschaft für totholzreiche bodensaure Lichtwälder zum Erhalt des Lebensraumtyps 9190 im NSG „Nördlicher Drömling" im Gesamterhaltungsgrad B
AW16e Optimierung der ordnungsgemäßen Forstwirtschaft für totholzreiche bodensaure Lichtwälder zum Erhalt des Lebensraumtyps 9190 im NSG „Südlicher Drömling" im Gesamterhaltungsgrad B
AW17e Nutzungsverzicht (Naturwald) für totholzreiche bodensaure Lichtwälder zum Erhalt des Lebensraumtyps 9190 im NSG „Kaiserwinkel" im Gesamterhaltungsgrad B
AW18e Optimierung der ordnungsgemäßen Forstwirtschaft für totholzreichen bodensauren Lichtwald zur Wiederherstellung und anschließendem Erhalt des Lebensraumtyps 9190 im NSG „Wendschotter und Vorsfelder Drömling" im Gesamterhaltungsgrad B
AW19e Nutzungsverzicht (Naturwald) für totholzreiche bodensaure Lichtwälder zur Wiederherstellung und anschließendem Erhalt des Lebensraumtyps 9190 im NSG „Kaiserwinkel" im Gesamterhaltungsgrad B
AW20e Optimierung der ordnungsgemäßen Forstwirtschaft für totholzreiche bodensaure Lichtwälder zur Wiederherstellung und anschließendem Erhalt des Lebensraumtyps 9190 im NSG „Schulenburgscher Drömling" im Gesamterhaltungsgrad B
AW21f Nutzungsverzicht (Naturwald) für totholzreiche bodensaure Lichtwälder zur Mehrung und anschließendem Erhalt des Lebensraumtyps 9190 im NSG „Nördlicher Drömling" im Gesamterhaltungsgrad B
AW22w Optimierung der ordnungsgemäßen Forstwirtschaft für totholzreiche Moorwälder zur Wiederherstellung und anschließendem Erhalt des Lebensraumtyps 91D0 im NSG „Schulenburgscher Drömling" im Gesamterhaltungsgrad B
AW23e Nutzungsverzicht (Naturwald) für totholzreichen Erlen- und Eschen-Auwald zum Erhalt des Lebensraumtyps 91E0 im NSG „Wendschotter und Vorsfelder Drömling" im Erhaltungsgrad B und A
AW23w Nutzungsverzicht (Naturwald) für totholzreichen Erlen- und Eschen-Auwald zur Wiederherstellung des Lebensraumtyps 91E0 im NSG „Wendschotter und Vorsfelder Drömling" im Gesamterhaltungsgrad B, gleichzeitig Wiederherstellung des Lebensraums für den Fischotter
AW24e Optimierung der ordnungsgemäßen Forstwirtschaft für totholzreichen Erlen- und Eschen-Auwald zum Erhalt des Lebensraumtyps 91E0 im NSG „Wendschotter und Vorsfelder Drömling" im Gesamterhaltungsgrad A
AW25e Optimierung der ordnungsgemäßen Forstwirtschaft für totholzreichen Erlen- und Eschen-Auwald zum Erhalt des Lebensraumtyps 91E0 im NSG „Schulenburgscher Drömling" im Gesamterhaltungsgrad B
AW25w Optimierung der ordnungsgemäßen Forstwirtschaft für totholzreichen Erlen- und Eschen-Auwald zur Wiederherstellung des Lebensraumtyps 91E0 im NSG „Schulenburgscher Drömling" im Gesamterhaltungsgrad B, gleichzeitig Wiederherstellung des Lebensraums für den Fischotter
AW26e Optimierung der ordnungsgemäßen Forstwirtschaft für totholzreichen Erlen- und Eschen-Auwald zum Erhalt des Lebensraumtyps 91E0 im NSG „Nördlicher Drömling" im Gesamterhaltungsgrad B
AW27e Optimierung der ordnungsgemäßen Forstwirtschaft für totholzreichen Erlen- und Eschen-Auwald zum Erhalt des Lebensraumtyps 91E0 im NSG „Südlicher Drömling" im Gesamterhaltungsgrad B
AW28e Optimierung der ordnungsgemäßen Forstwirtschaft für totholzreichen Erlen- und Eschen-Auwald zur Wiederherstellung des Lebensraumtyps 91E0 im NSG „Nördlicher Drömling" im Gesamterhaltungsgrad B, gleichzeitig Wiederherstellung des Lebensraums für den Fischotter
AW29w Optimierung der ordnungsgemäßen Forstwirtschaft für totholzreichen Erlen- und Eschen-Auwald zur Wiederherstellung des Lebensraumtyps 91E0 im NSG „Schulenburgscher Drömling" im Gesamterhaltungsgrad B, gleichzeitig Wiederherstellung des Lebensraums für den Fischotter
AW30e Nutzungsverzicht (Naturwald) für totholzreiche Hartholzauewälder zum Erhalt des Lebensraumtyps 91F0 im NSG „Wendschotter und Vorsfelder Drömling" im Gesamterhaltungsgrad B
AW30f Nutzungsverzicht (Naturwald) für totholzreichen Hartholzauewälder zur Mehrung des Lebensraumtyps 91F0 im NSG „Wendschotter und Vorsfelder Drömling" im Gesamterhaltungsgrad B
AW30w Nutzungsverzicht (Naturwald) für totholzreiche Hartholzauewälder zur Wiederherstellung des Lebensraumtyps 91F0 im NSG „Wendschotter und Vorsfelder Drömling" im Gesamterhaltungsgrad B
AW31e Optimierung der ordnungsgemäßen Forstwirtschaft für totholzreiche Hartholzauewälder zum Erhalt des Lebensraumtyps 91F0 im NSG „Wendschotter und Vorsfelder Drömling" im Gesamterhaltungsgrad B
AW32f Optimierung der ordnungsgemäßen Forstwirtschaft für totholzreiche Hartholzauewälder zur Mehrung und anschließenden Erhalt des Lebensraumtyps 91F0 im NSG „Wendschotter und Vorsfelder Drömling" im Gesamterhaltungsgrad B
AW33f Optimierung der ordnungsgemäßen Forstwirtschaft für totholzreiche Hartholzauewälder zur Mehrung und anschließenden Erhalt des Lebensraumtyps 91F0 im NSG „Wendschotter und Vorsfelder Drömling" im Gesamterhaltungsgrad B
AW34f Optimierung der ordnungsgemäßen Forstwirtschaft für totholzreiche Hartholzauewälder zur Mehrung und anschließenden Erhalt des Lebensraumtyps 91F0 im NSG „Südlicher Drömling" im Gesamterhaltungsgrad B
AW35f Optimierung der ordnungsgemäßen Forstwirtschaft für totholzreiche Hartholzauewälder zur Mehrung und anschließenden Erhalt des Lebensraumtyps 91F0 im FFH-Gebiet im Gesamterhaltungsgrad B
AW36e Pflege des gehölzreichen mesophilen Mäh-Grünlandes des Lebensraumtyps 6510 im NSG „Kaiserwinkel" zum Erhalt des Erhaltungsgrades B (Erhaltungsmaßnahme)
AW37e Pflege des gehölzreichen mesophilen Mäh-Grünlandes des Lebensraumtyps 6510 im NSG „Wendschotter und Vorsfelder Drömling" zum Erhalt des Erhaltungsgrades B
AW38e Pflege des gehölzreichen mesophilen Mäh-Grünlandes des Lebensraumtyps 6510 im NSG „Südlicher Drömling" zum Erhalt des Erhaltungsgrades B
AW40e Pflege des gehölzarmen mesophilen Mäh-Grünlandes des Lebensraumtyps 6510 im NSG „Südlicher Drömling" zum Erhalt des Erhaltungsgrades B
AW41e Pflege des gehölzreichen mesophilen Mäh-Grünlandes des Lebensraumtyps 6510 im NSG „Nördlicher Drömling" zum Erhalt des Erhaltungsgrades B
AW42e Pflege des gehölzarmen mesophilen Mäh-Grünlandes des Lebensraumtyps 6510 im NSG „Südlicher Drömling" zum Erhalt des Erhaltungsgrades B
AW43e Pflege des gehölzreichen mesophilen Mäh-Grünlandes des Lebensraumtyps 6510 im NSG „Nördlicher Drömling" zum Erhalt des Erhaltungsgrades B
AW44e Pflege des gehölzarmen mesophilen Mäh-Grünlandes des Lebensraumtyps 6510 im NSG „Nördlicher Drömling" zum Erhalt des Erhaltungsgrades B
AW45e Pflege einer Pfeifengraswiese zum Erhalt des Lebensraumtyps 6410 im NSG „Wendschotter und Vorsfelder Drömling" im Gesamterhaltungsgrad B
AW46e Pflege der offenen Brenndolden-Auenwiesen des Lebensraumtyps 6440 im NSG „Nördlicher Drömling" zum Erhalt des Erhaltungsgrades A
AW47e Pflege der offenen Brenndolden-Auenwiesen des Lebensraumtyps 6440 im NSG „Nördlicher Drömling" zum Erhalt des Erhaltungsgrades B
AW47f Pflege der offenen Brenndolden-Auenwiesen des Lebensraumtyps 6440 im NSG „Nördlicher Drömling" zur Mehrung und anschließendem Erhalt mindestens in Erhaltungsgrad B
AW48e Pflege der gehölzgegliederten Brenndolden-Auenwiesen des Lebensraumtyps 6440 im NSG „Nördlicher Drömling" zum Erhalt des Erhaltungsgrades B
AW48f Pflege der gehölzgegliederten Brenndolden-Auenwiesen des Lebensraumtyps 6440 im NSG „Nördlicher Drömling" zur Mehrung und anschließendem Erhalt mindestens in Erhaltungsgrad B
AW49e Pflege von Übersandungen des Lebensraumtyps 6430 im FFH-Gebiet zum Erhalt des Erhaltungsgrades B
AW49w Pflege von Übersandungen des Lebensraumtyps 6430 im FFH-Gebiet zur Wiederherstellung des Erhaltungsgrades B
AW50e Pflege von nährstoffarmen bis mäßig nährstoffreichen Stillgewässer mit Strandlings- oder Zwergbinsen-Gesellschaften zum Erhalt des Lebensraumtyps 3130 im Erhaltungsgrad B
AW51e Pflege von natürlichen und naturnahen nährstoffreichen Stillgewässer mit Leichkraut- oder Froschbiss-Gesellschaften zum Erhalt des Lebensraumtyps 3150 im FFH-Gebiet im Erhaltungsgrad B
AW52e Naturnahe/gute Grabenunterhaltung im NSG „Giebelmoor"
AW53e Naturnahe/gute Grabenunterhaltung im NSG „Kaiserwinkel"
AW54e Naturnahe/gute Grabenunterhaltung im NSG „Wendschotter und Vorsfelder Drömling"
AW55e Naturnahe/gute Grabenunterhaltung im NSG „Schulenburgscher Drömling"
AW56e Naturnahe/gute Grabenunterhaltung im NSG „Südlicher Drömling"
AW57e Naturnahe/gute Grabenunterhaltung im NSG „Nördlicher Drömling"
AW58e Naturnahe/gute Grabenunterhaltung im NSG „Poltz und Hegholz"
AW59e Pflege weiterer Kleingewässer im FFH-Gebiet als Kammmolch-Habitat
AW60e Pflege von Tümpeln im FFH-Gebiet
AW61e Pflege von Sümpfen
AW62e Erhalt von Grünland als Gastvogellebensraum im NSG „Kaiserwinkel" im EU-Vogelschutzgebiet
AW63e Erhalt von Grünland als Gastvogellebensraum im NSG „Wendschotter und Vorsfelder Drömling" im EU-Vogelschutzgebiet
AW64e Erhalt von Grünland als Gastvogellebensraum im NSG „Wendschotter und Vorsfelder Drömling" im EU-Vogelschutzgebiet
AW65e Erhalt von Grünland als Gastvogellebensraum im NSG „Südlicher Drömling" im EU-Vogelschutzgebiet
AW66e Erhalt von Grünland als Gastvogellebensraum im NSG „Schulenburgscher Drömling" im EU-Vogelschutzgebiet
AW67e Erhalt von Grünland als Gastvogellebensraum im NSG „Schulenburgscher Drömling" im EU-Vogelschutzgebiet
AW68e Erhalt von Grünland als Gastvogellebensraum im NSG „Nördlicher Drömling" im EU-Vogelschutzgebiet
AW69e Erhalt von Grünland als Gastvogellebensraum im NSG „Nördlicher Drömling" im EU-Vogelschutzgebiet
AW70e Erhalt von Grünland als Gastvogellebensraum im NSG „Poltz und Hegholz" im EU-Vogelschutzgebiet
AW71e Erhalt von Grünland als Gastvogellebensraum im NSG „Poltz und Hegholz" im EU-Vogelschutzgebiet
AW72e Pflege von Nass- und Feuchtgrünland zum Erhalt als Lebensraum für den Kammmolch (Landhabitate) im NSG „Kaiserwinkel" sowie Rotmilan, Weiß- und Schwarzstorch (Nahrungshabitate), Wachtelkönig, Bekassine, Wiesenschafstelze, Großer Brachvogel und Braunkehlchen im EU-Vogelschutzgebiet, gleichzeitig Wiederherstellung des Lebensraums für Braunkehlchen und Großer Brachvogel
AW72w Pflege von Nass- und Feuchtgrünland zum Erhalt als Lebensraum für den Kammmolch (Landhabitate) im NSG „Wendschotter und Vorsfelder Drömling" sowie Rotmilan, Weiß- und Schwarzstorch (Nahrungshabitate), Wachtelkönig, Bekassine, Wiesenschafstelze, Großer Brachvogel und Braunkehlchen im EU-Vogelschutzgebiet, gleichzeitig Wiederherstellung des Lebensraums für Braunkehlchen und Großer Brachvogel
AW73e Pflege von Nass- und Feuchtgrünland zum Erhalt als Lebensraum für den Kammmolch (Landhabitate) im NSG „Südlicher Drömling" sowie Rotmilan, Weiß- und Schwarzstorch (Nahrungshabitate), Wachtelkönig, Bekassine, Wiesenschafstelze, Großer Brachvogel und Braunkehlchen im EU-Vogelschutzgebiet, gleichzeitig Wiederherstellung des Lebensraums für Braunkehlchen und Großer Brachvogel
AW74e Pflege von Nass- und Feuchtgrünland zum Erhalt als Lebensraum für den Kammmolch (Landhabitate) im NSG „Südlicher Drömling" sowie Rotmilan, Weiß- und Schwarzstorch (Nahrungshabitate), Wachtelkönig, Bekassine, Wiesenschafstelze, Großer Brachvogel und Braunkehlchen im EU-Vogelschutzgebiet, gleichzeitig Wiederherstellung des Lebensraums für Braunkehlchen und Großer Brachvogel
AW75e Pflege von Nass- und Feuchtgrünland zum Erhalt als Lebensraum für den Kammmolch (Landhabitate) im NSG „Südlicher Drömling" sowie Rotmilan, Weiß- und Schwarzstorch (Nahrungshabitate), Wachtelkönig, Bekassine, Wiesenschafstelze, Großer Brachvogel und Braunkehlchen im EU-Vogelschutzgebiet, gleichzeitig Wiederherstellung des Lebensraums für Braunkehlchen und Großer Brachvogel
AW76e Pflege von Nass- und Feuchtgrünland zum Erhalt als Lebensraum für den Kammmolch (Landhabitate) im NSG „Schulenburgscher Drömling" sowie Rotmilan, Weiß- und Schwarzstorch (Nahrungshabitate), Wachtelkönig, Bekassine, Wiesenschafstelze, Großer Brachvogel und Braunkehlchen im EU-Vogelschutzgebiet, gleichzeitig Wiederherstellung des Lebensraums für Braunkehlchen und Großer Brachvogel
AW77e Pflege von Nass- und Feuchtgrünland zum Erhalt als Lebensraum für den Kammmolch (Landhabitate) im NSG „Nördlicher Drömling" sowie Rotmilan, Weiß- und Schwarzstorch (Nahrungshabitate), Wachtelkönig, Bekassine, Wiesenschafstelze, Großer Brachvogel und Braunkehlchen im EU-Vogelschutzgebiet, gleichzeitig Wiederherstellung des Lebensraums für Braunkehlchen und Großer Brachvogel
AW78e Pflege von Nass- und Feuchtgrünland zum Erhalt als Lebensraum für den Kammmolch (Landhabitate) im NSG „Poltz und Hegholz" sowie Rotmilan, Weiß- und Schwarzstorch (Nahrungshabitate), Wachtelkönig, Bekassine, Wiesenschafstelze, Großer Brachvogel und Braunkehlchen im EU-Vogelschutzgebiet, gleichzeitig Wiederherstellung des Lebensraums für Braunkehlchen und Großer Brachvogel
AW79e Pflege von Nass- und Feuchtgrünland zum Erhalt als Lebensraum für den Kammmolch (Landhabitate) im NSG „Poltz und Hegholz" sowie Rotmilan, Weiß- und Schwarzstorch (Nahrungshabitate), Wachtelkönig, Bekassine, Wiesenschafstelze, Große Brachvogel und Braunkehlchen im EU-Vogelschutzgebiet, gleichzeitig Wiederherstellung des Lebensraums für Braunkehlchen und Großer Brachvogel
AW80e Pflege von Nass- und Feuchtgrünland zum Erhalt als Lebensraum für den Kammmolch (Landhabitate) im FFH-Gebiet sowie Rotmilan, Weiß- und Schwarzstorch (Nahrungshabitate), Wachtelkönig, Bekassine, Wiesenschafstelze, Großer Brachvogel und Braunkehlchen im EU-Vogelschutzgebiet, gleichzeitig Wiederherstellung des Lebensraums für Braunkehlchen und Großer Brachvogel
AW81e Pflege von Grünland zum Erhalt als Lebensraum für Wachtelkönig, Braunkehlchen, Großer Brachvogel und Bekassine im EU-Vogelschutzgebiet
AW82e Pflege von Gehölzen in gehölzreichem Grünland zum Erhalt als Lebensraum für Neuntöter, Sperbergrasmücke und Pirol sowie Erhalt und Wiederherstellung als Lebensraum für Nachtgall und Sperbergrasmücke im EU-Vogelschutzgebiet
AW83e Pflege von Staudenfluren zum Erhalt als Lebensraum für Rot- und Schwarzmilan, Neuntöter, Sperbergrasmücke und Wiesenschafstelze im EU-Vogelschutzgebiet, gleichzeitig Wiederherstellung des Lebensraums für Braunkehlchen
AW84e Pflege von Nass- und Feuchtgrünland zum Erhalt als Lebensraum für den Kammmolch (Landhabitate) im NSG „Südlicher Drömling" sowie Rotmilan und Weißstorch (Nahrungshabitate), Wachtelkönig, Braunkehlchen, Neuntöter, Sperbergrasmücke und Wiesenschafstelze im EU-Vogelschutzgebiet, gleichzeitig Wiederherstellung des Lebensraums für Braunkehlchen und Großer Brachvogel
AW85e Naturverträgliche Gewässerunterhaltung zum Erhalt des Lebensraums von Biber, Fischotter, Grüne Flussjungfer, Steinbeißer, Schlammpeitziger und Bitterling im NSG „Poltz und Hegholz" im Gesamterhaltungsgrad B
AW86e Naturverträgliche Gewässerunterhaltung zum Erhalt des Lebensraums von Biber, Fischotter Grüne Flussjungfer, Steinbeißer, Schlammpeitziger und Bitterling im NSG „Poltz und Hegholz" im Gesamterhaltungsgrad B
AW87e Naturverträgliche Gewässerunterhaltung zum Erhalt des Lebensraums von Biber, Fischotter Schlammpeitziger und Bitterling im NSG „Poltz und Hegholz" im Gesamterhaltungsgrad B
AW88e Angepasste fischereiliche, jagdliche und freizeitliche Nutzung zum Erhalt von Fischotter und Biber im NSG „Giebelmoor" sowie Großer Brachvogel, Wachtelkönig und Großvögel im EU-Vogelschutzgebiet
AW89e Angepasste fischereiliche, jagdliche und freizeitliche Nutzung zum Erhalt von Fischotter und Biber im NSG „Kaiserwinkel" sowie Großer Brachvogel, Wachtelkönig und Großvögel im EU-Vogelschutzgebiet
AW90e Angepasste fischereiliche, jagdliche und freizeitliche Nutzung zum Erhalt von Fischotter und Biber im NSG „Wendschotter und Vorsfelder Drömling" sowie Großer Brachvogel, Wachtelkönig und Großvögel im EU-Vogelschutzgebiet
AW91e Angepasste fischereiliche, jagdliche und freizeitliche Nutzung zum Erhalt von Fischotter und Biber im NSG „Schulenburgscher Drömling" sowie Großer Brachvogel, Wachtelkönig und Großvögel im EU-Vogelschutzgebiet
AW92e Angepasste fischereiliche, jagdliche und freizeitliche Nutzung zum Erhalt von Fischotter und Biber im NSG „Südlicher Drömling" sowie Großer Brachvogel, Wachtelkönig und Großvögel im EU-Vogelschutzgebiet
AW93e Angepasste fischereiliche, jagdliche und freizeitliche Nutzung zum Erhalt von Fischotter und Biber im NSG „Schulenburgscher Drömling" sowie Großer Brachvogel, Wachtelkönig und Großvögel im EU-Vogelschutzgebiet
AW94e Angepasste fischereiliche, jagdliche und freizeitliche Nutzung zum Erhalt von Fischotter und Biber im NSG „Nördlicher Drömling" sowie Großer Brachvogel, Wachtelkönig und Großvögel im EU-Vogelschutzgebiet
AW95e Angepasste fischereiliche, jagdliche und freizeitliche Nutzung zum Erhalt von Fischotter und Biber im NSG „Wendschotter und Vorsfelder Drömling" sowie Großer Brachvogel, Wachtelkönig und Großvögel im EU-Vogelschutzgebiet
AW96e Pflege von mesophilem Grünland zum Erhalt als Lebensraum für den Kammmolch (Landhabitate) im NSG „Kaiserwinkel" sowie Rotmilan und Weißstorch (Nahrungshabitate), Wachtelkönig, Braunkehlchen, Neuntöter, Sperbergrasmücke und Wiesenschafstelze im EU-Vogelschutzgebiet
AW97e Pflege von mesophilem Grünland zum Erhalt als Lebensraum für den Kammmolch (Landhabitate) im NSG „Kaiserwinkel" sowie Rotmilan und Weißstorch (Nahrungshabitate), Wachtelkönig, Braunkehlchen, Neuntöter, Sperbergrasmücke und Wiesenschafstelze im EU-Vogelschutzgebiet
AW98e Pflege von mesophilem Grünland zum Erhalt als Lebensraum für den Kammmolch (Landhabitate) im NSG „Wendschotter und Vorsfelder Drömling" sowie Rotmilan und Weißstorch (Nahrungshabitate), Wachtelkönig, Braunkehlchen, Neuntöter, Sperbergrasmücke und Wiesenschafstelze im EU-Vogelschutzgebiet
AW99e Pflege von mesophilem Grünland zum Erhalt als Lebensraum für den Kammmolch (Landhabitate) im NSG „Südlicher Drömling" sowie Rotmilan und Weißstorch (Nahrungshabitate), Wachtelkönig, Braunkehlchen, Neuntöter, Sperbergrasmücke und Wiesenschafstelze im EU-Vogelschutzgebiet
AW100e Pflege von mesophilem Grünland zum Erhalt als Lebensraum für den Kammmolch (Landhabitate) im NSG „Nördlicher Drömling" sowie Rotmilan und Weißstorch (Nahrungshabitate), Wachtelkönig, Braunkehlchen, Neuntöter, Sperbergrasmücke und Wiesenschafstelze im EU-Vogelschutzgebiet
AW101e Pflege von mesophilem Grünland zum Erhalt als Lebensraum für den Kammmolch (Landhabitate) im NSG „Poltz und Hegholz" sowie Rotmilan und Weißstorch (Nahrungshabitate), Wachtelkönig, Braunkehlchen, Neuntöter, Sperbergrasmücke und Wiesenschafstelze im EU-Vogelschutzgebiet
AW102e Naturschutzfachlich optimierte Forstwirtschaft für totholzreiche Bruch- und Sumpfwälder zum Erhalt als Lebensraum für Kranich, Mittelspecht, Schwarzstorch, Schwarzmilan, Rotmilan und Waldwasserläufer im EU-Vogelschutzgebiet
AW103e Nutzungsverzicht für totholzreiche Bruch- und Sumpfwälder im NSG 085 zum Erhalt als Lebensraum für Kranich, Mittelsp

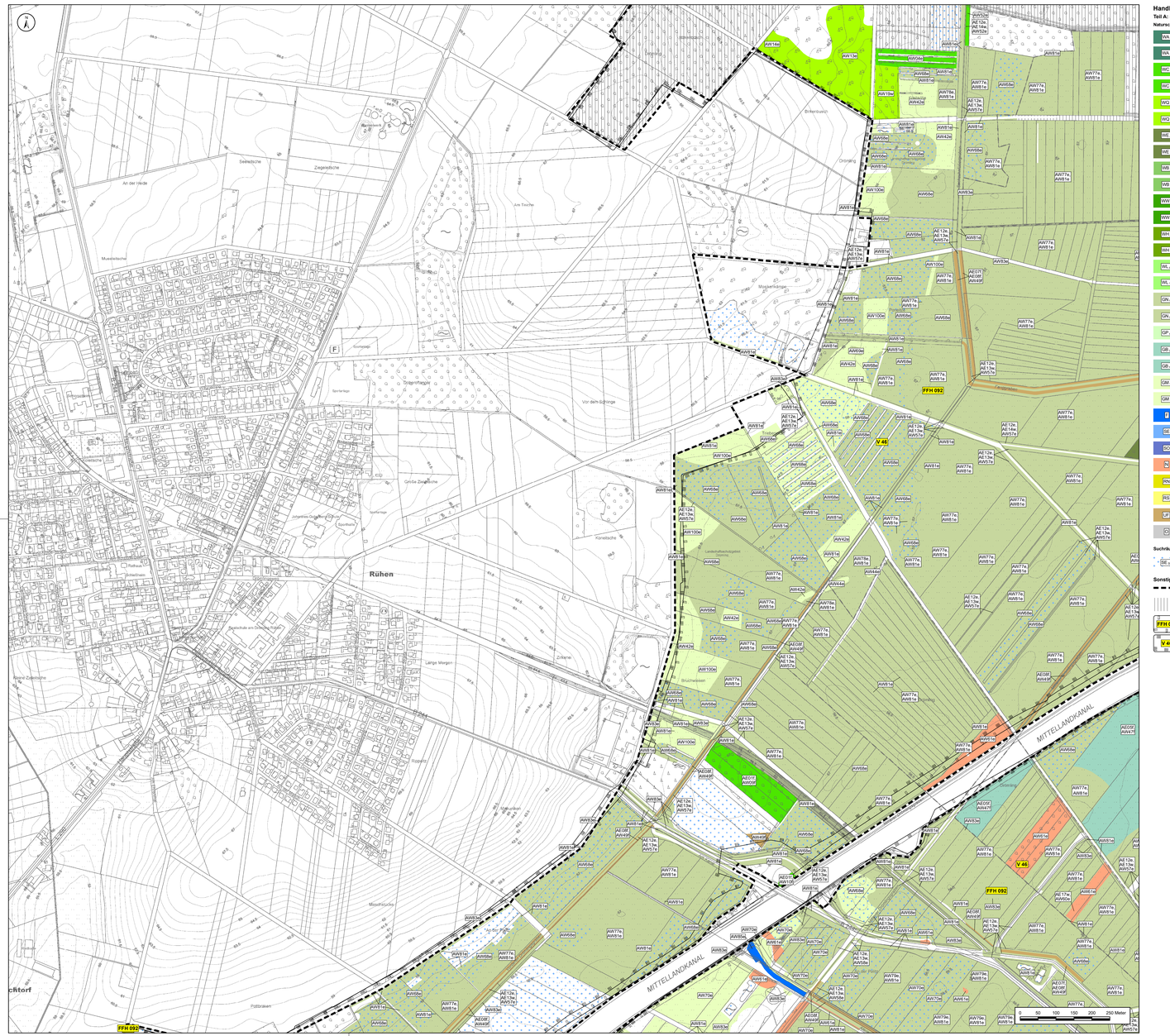
Rühen
Seilerbahn
Ziegelsche
An der Hede
Tiefe Furche
Mussellenkamp
Sonnenkamp
Sonnenkamp
Sonn



Handlungs- und Maßnahmenkonzept

Teil A: Notwendige Erhaltungs- oder Wiederherstellungsmaßnahme für Natura 2000

Naturschutzfachliche Zieltypen

- WAL — Bruch- und Sumpfwälder mit geringem Tothholzanteil
- WAR — Bruch- und Sumpfwälder, totholzreich (Mittelspecht, Schwarzstorch, Schwarzmilan, Rotmilan, Kranich)
- WCH — mesophiler Lichtwald mit geringem Totholzanteil (Lebensraumtyp 9160)
- WCR — mesophiler Lichtwald, totholzreich (Lebensraumtyp 9160, Mittelspecht, Schwarzstorch)
- WCH — bodensaurer Lichtwald mit geringem Totholzanteil (Lebensraumtyp 9190)
- WCH — bodensaurer Lichtwald, totholzreich (Lebensraumtyp 9190, Mittelspecht, Schwarzstorch)
- WEL — Erlen- und Eschen-Auwald mit geringem Totholzanteil (Lebensraumtyp 91E0, Biber, Fischotter, Kammmolch, Schwarzmilan, Rotmilan, Nachtgall, Baumfalke und Pirol)
- WER — Erlen- und Eschen-Auwald mit geringem Totholzanteil (Lebensraumtyp 91E0, Biber, Fischotter, Kammmolch, Schwarzmilan, Rotmilan, Nachtgall, Baumfalke und Pirol)
- WGR — Moorwald mit geringem Totholzanteil (Lebensraumtyp 91D0)
- WAB — Moorwald, totholzreich (Lebensraumtyp 91D0)
- WOW — Weide-Auwald mit geringem Totholzanteil (Lebensraumtyp 91E0, Biber, Fischotter, Schwarzmilan, Rotmilan, Nachtgall, Pirol)
- WOW — Weide-Auwald, totholzreich (Lebensraumtyp 91E0, Biber, Fischotter, Schwarzmilan, Rotmilan, Nachtgall, Pirol)
- WOH — Hartholz-Auwald mit geringem Totholzanteil (Lebensraumtyp 91F0, Biber, Schwarzmilan, Rotmilan, Mittelspecht, Pirol)
- WOH — Hartholz-Auwald, totholzreich (Lebensraumtyp 91F0, Biber, Schwarzmilan, Rotmilan, Mittelspecht, Pirol)
- WLT — bodensaurer Buchenwald mit geringem Totholzanteil (Lebensraumtyp 9110)
- WLT — bodensaurer Buchenwald, totholzreich (Lebensraumtyp 9110)
- GNA — offenes Nass- und Feuchtgrünland (Kammmolch, Rotmilan, Weißstorch, Schwarzstorch, Wachtelkönig, Bekassine, Wiesenschafstelze, Großer Brachvogel, Braunkehlchen, Spießente, Krickente, Knäkente, Löffelente, Kiebitz)
- GNA — gehölzgegliedertes Nass- und Feuchtgrünland (Spechtgrasmücke, Nachtigall, Neuntöter, Pirol, Kammmolch, Rotmilan, Schwarzmilan, Braunkehlchen)
- GP — gehölzgegliederte Pfeifengraswiesen (Lebensraumtyp 6410)
- GB — offene Brenndolden-Auenwiesen/Stromtalwiesen (Lebensraumtyp 6440)
- GB — gehölzgegliederte Brenndolden-Auenwiesen/Stromtalwiesen (Lebensraumtyp 6440)
- GM — offenes mesophiles Mäh-Grünland (Lebensraumtyp 6510, Kammmolch, Rotmilan, Weißstorch, Wachtelkönig, Braunkehlchen, Neuntöter, Spechtgrasmücke, Wiesenschafstelze, Spießente, Krickente, Großer Brachvogel, Bekassine, Knäkente, Löffelente, Kiebitz)
- GM — gehölzgegliedertes mesophiles Mäh-Grünland (Lebensraumtyp 6510 Kammmolch, Rotmilan, Weißstorch, Wachtelkönig, Braunkehlchen, Neuntöter, Spechtgrasmücke, Wiesenschafstelze Spießente, Krickente, Kranich, Schwarzmilan)
- naturnahe Fließgewässer (Biber, Fischotter Schlammpeitziger, Bitterling, Grüne Flussjungfer, Steinbeißer)
- mesic- bis eutrophe Stillgewässer (Lebensraumtyp 3150 Fischotter, Biber, Kammmolch, Steinbeißer, Bitterling, Schlammpeitziger, Krickente, Rotmilan, Schwarzmilan, Schwarzstorch, Spießente, Weißstorch, Löffelente, Knäkente, Graueicher, Rohrweihe, Hickerschecken, Tüpfelsumpfhuhn, Wasserralle, Kiebitz, Schilfrohrsänger)
- GO — oligotrophe Stillgewässer (Lebensraumtyp 3130, Fischotter, Biber, Kammmolch, Schwarzmilan, Weißstorch, Schwarzstorch, Kranich)
- N — gehölzfreie Sümpfe (Biber, Grüne Flussjungfer, Kammmolch, Wellästorch, Schwarzstorch, Bekassine, Wachtelkönig, Schilfrohrsänger, Schlammpeitziger, Krickente, Rotmilan, Schwarzmilan, Schwarzstorch, Spießente, Weißstorch, Löffelente, Knäkente, Graueicher, Rohrweihe, Hickerschecken, Tüpfelsumpfhuhn, Wasserralle, Kiebitz, Schilfrohrsänger)
- NN — Borstgrasrasen
- RS — Sandtrockenrasen außerhalb von Dünen
- UF — feuchte Staudenfluren (Lebensraumtyp 6430, Fischotter, Biber, Grüne Flussjungfer, Kammmolch)
- ohne naturschutzfachliche Signifikanz

Suchräume für die Neuentwicklung von ausgewählten Lebensraumtypen

- Suchraum für die Entwicklung nährstoffreicher Stillgewässer (Lebensraumtyp 3150) sowie Suchraum für Kammmolch-Gewässer als Ersatzmaßnahme. Suchraum mit Schwerpunkt Wiederherstellung aus dem Netzzusammenhang. Für diese Flächen gilt die Maßnahme AE16e.

Sonstiges

- Betrachtungsraum (Planungsraum zuzüglich Flächen der Niedersächsischen Landesforsten, auf denen keine Maßnahmenplanung erfolgt)
- Flächen der Niedersächsischen Landesforsten
- FFH 092 — FFH-Gebiet Nr. 92 „Drömling"
- V 46 — EU-Vogelschutzgebiet V 46 „Drömling"

Maßnahmen

AE01f Waldumbau zur Mehrung von mesophilem Lichtwald als Lebensraumtyp 9160
AE02f Waldumbau zur Mehrung von bodensaurem Lichtwald als Lebensraumtyp 9190 im FFH-Gebiet
AE03w Wasserwirtschaftliche Maßnahmen zur Wiederherstellung von Moorwäldern als Lebensraumtyp 91D0 und Optimierung des Wasserhaushaltes
AE04f Waldumbau zur Mehrung von Hartholz-Auwald als Lebensraumtyp 91F0
AE05f Nährstoffentzug im Bereich von nährstoffreichen, feuchten Gründämpfen zur Mehrung des Lebensraumtyps 6440 im FFH-Gebiet
AE06f Zurückdrängen von Schilfbeständen zur Wiederherstellung der Uferstauden-fluren als Lebensraumtyp 6430 im FFH-Gebiet
AE06w Zurückdrängen von Schilfbeständen zur Wiederherstellung der Uferstauden-fluren als Lebensraumtyp 6430 im FFH-Gebiet, gleichzeitig Wiederherstellung des Lebensraums für den Fischotter
AE07f Entnahme von Gehölzen zur Mehrung des Lebensraumtyps 6430 im FFH-Gebiet
AE07w Entnahme von Gehölzen zur Wiederherstellung des Lebensraumtyps 6430 im FFH-Gebiet, gleichzeitig Wiederherstellung des Lebensraums für den Fischotter
AE08f Extensive Pflege zur Wiederherstellung des Lebensraumtyps 6430 im FFH-Gebiet
AE08w Extensive Pflege zur Wiederherstellung des Lebensraumtyps 6430 im FFH-Gebiet, gleichzeitig Wiederherstellung des Lebensraums für den Fischotter
AE09f Natürliche Sukzession zur Mehrung des Lebensraumtyps 6430 im FFH-Gebiet
AE10e Anlage von Gewässerrandstreifen entlang nährstoffarmer bis mäßig nährstoffreicher Stillgewässern mit Strandlings- oder Zwergbinsen-Gesellschaften zum Erhalt des Lebensraumtyps 3130 im Erhaltungsgrad B
AE11e Anlage von Gewässerrandstreifen entlang von meso- bis eutrophen Stillgewässern zum Erhalt des Lebensraumtyps 3150 im FFH-Gebiet als Kammmolch-Habitat, gleichzeitig Wiederherstellung des Lebensraums
AE12e Prüfung der Durchgängigkeit des Grabensystems zum Erhalt der Lebensräume von Steinbeißer, Bitterling und Schlammpeitziger im FFH-Gebiet
AE13e Schaffung geeigneter Strukturen zur Wiederherstellung der Lebensräume des Schlammpeitzigers im FFH-Gebiet
AE14e Schaffung geeigneter Strukturen zur Wiederherstellung der Lebensräume des Schlammpeitzigers im FFH-Gebiet
AE15e Bestandserhaltungen zum Erhalt als Lebensraum für Kammmolch im FFH-Gebiet sowie Rot- und Schwarzmilan, Neuntöter, Spechtgrasmücke im EU-Vogelschutzgebiet
AE16e Neuanlage von Amphibien-Kleingewässern
AE17e Strukturverbesserung von Tümpeln
AE18 Wasserwirtschaftliche Maßnahmen und Optimierung des Wasserhaushaltes zur Förderung von Sumpf- und Bruchwald
AE19f Waldumbau zur Mehrung von Erlen-Eschen-Auwald zur Wiederherstellung des Lebensraums von Grüne Flussjungfer und Steinbeißer im NSG „Poltz und Heghot" im Gesamterhaltungsgrad B
AE20f Waldumbau zur Mehrung von Weiden-Auenwäldern des Lebensraumtyps 91E0 zur Wiederherstellung des Lebensraums für Biber im Gesamterhaltungsgrad B
AE21w Wasserwirtschaftliche Maßnahmen und Optimierung des Wasserhaushaltes zur Entwicklung von Feuchtbiotopen zur Wiederherstellung der Lebensräume von Großer Brachvogel und Wachtelkönig
AW01a Optimierung der ordnungsgemäßen Forstwirtschaft für totholzreiche mesophile Lichtwälder zum Erhalt des Lebensraumtyps 9160 im NSG „Kaiserwinkel" im Gesamterhaltungsgrad B
AW02a Optimierung der ordnungsgemäßen Forstwirtschaft für totholzreiche mesophile Lichtwälder zum Erhalt des Lebensraumtyps 9160 im NSG „Kaiserwinkel" im Gesamterhaltungsgrad B
AW03a Optimierung der ordnungsgemäßen Forstwirtschaft für totholzreiche mesophile Lichtwälder zum Erhalt des Lebensraumtyps 9160 im NSG „Schulenburgscher Drömling" im Gesamterhaltungsgrad B
AW04a Optimierung der ordnungsgemäßen Forstwirtschaft für totholzreiche mesophile Lichtwälder zum Erhalt des Lebensraumtyps 9160 im NSG „Nördlicher Drömling" im Gesamterhaltungsgrad B
AW05a Optimierung der ordnungsgemäßen Forstwirtschaft für totholzreiche mesophile Lichtwälder zum Erhalt des Lebensraumtyps 9160 im NSG „Schulenburgscher Drömling" im Gesamterhaltungsgrad B
AW06a Optimierung der ordnungsgemäßen Forstwirtschaft für totholzreiche mesophile Lichtwälder zum Erhalt des Lebensraumtyps 9160 im NSG „Wendschotter und Vorsfelder Drömling" sowie Großer Brachvogel, Wachtelkönig und Großvögel im EU-Vogelschutzgebiet
AW07f Nutzungsverzicht (Naturwald) für totholzreiche mesophile Lichtwälder zur Mehrung des Lebensraumtyps 9160 im NSG „Wendschotter und Vorsfelder Drömling" im Gesamterhaltungsgrad B
AW08 f Optimierung der ordnungsgemäßen Forstwirtschaft für totholzreiche mesophile Lichtwälder zum Erhalt des Lebensraumtyps 9160 im NSG „Südlicher Drömling" im Gesamterhaltungsgrad B
AW09f Optimierung der ordnungsgemäßen Forstwirtschaft für totholzreiche mesophile Lichtwälder zur Mehrung des Lebensraumtyps 9160 im NSG „Nördlicher Drömling" im Gesamterhaltungsgrad B
AW10f Optimierung der ordnungsgemäßen Forstwirtschaft für totholzreiche mesophile Lichtwälder zur Mehrung des Lebensraumtyps 9160 im NSG „Nördlicher Drömling" im Gesamterhaltungsgrad B
AW11a Optimierung der ordnungsgemäßen Forstwirtschaft für totholzreiche bodensaure Lichtwälder zum Erhalt des Lebensraumtyps 9190 im NSG „Kaiserwinkel" im Gesamterhaltungsgrad B
AW12a Optimierung der ordnungsgemäßen Forstwirtschaft für totholzreiche bodensaure Lichtwälder zur Wiederherstellung und anschließendem Erhalt des Lebensraumtyps 9190 im NSG „Kaiserwinkel" im Gesamterhaltungsgrad B
AW13a Optimierung der ordnungsgemäßen Forstwirtschaft für totholzreiche bodensaure Lichtwälder zum Erhalt des Lebensraumtyps 9190 im NSG „Schulenburgscher Drömling" im Gesamterhaltungsgrad B
AW14a Optimierung der ordnungsgemäßen Forstwirtschaft für totholzreiche bodensaure Lichtwälder zur Wiederherstellung und anschließendem Erhalt des Lebensraumtyps 9190 im NSG „Schulenburgscher Drömling" im Gesamterhaltungsgrad B
AW15a Nutzungsverzicht (Naturwald) für totholzreiche bodensaure Lichtwälder zum Erhalt des Lebensraumtyps 9190 im NSG „Kaiserwinkel" im Gesamterhaltungsgrad B
AW16a Optimierung der ordnungsgemäßen Forstwirtschaft für totholzreichen bodensauren Lichtwald zur Wiederherstellung und anschließendem Erhalt des Lebensraumtyps 9190 im NSG „Nördlicher Drömling" im Gesamterhaltungsgrad B
AW17a Nutzungsverzicht (Naturwald) für totholzreiche bodensaure Lichtwälder zur Wiederherstellung und anschließendem Erhalt des Lebensraumtyps 9190 im NSG „Kaiserwinkel" im Gesamterhaltungsgrad B
AW18a Optimierung der ordnungsgemäßen Forstwirtschaft für totholzreiche bodensaure Lichtwälder zur Wiederherstellung und anschließendem Erhalt des Lebensraumtyps 9190 im NSG „Schulenburgscher Drömling" im Gesamterhaltungsgrad B
AW19a Optimierung der ordnungsgemäßen Forstwirtschaft für totholzreiche bodensaure Lichtwälder zur Wiederherstellung und anschließendem Erhalt des Lebensraumtyps 9190 im NSG „Nördlicher Drömling" im Gesamterhaltungsgrad B
AW20f Nutzungsverzicht (Naturwald) für totholzreiche bodensaure Lichtwälder zur Mehrung des Lebensraumtyps 9190 im NSG „Wendschotter und Vorsfelder Drömling" im Gesamterhaltungsgrad B
AW21f Optimierung der ordnungsgemäßen Forstwirtschaft für totholzreiche bodensaure Lichtwälder zur Mehrung und anschließendem Erhalt des Lebensraumtyps 9190 im FFH-Gebiet im Gesamterhaltungsgrad B
AW22w Optimierung der ordnungsgemäßen Forstwirtschaft für totholzreiche Moorwälder zur Wiederherstellung und anschließenden Erhalt des Lebensraumtyps 91D0 im NSG „Schulenburgscher Drömling" Gesamterhaltungsgrad B
AW23a Nutzungsverzicht (Naturwald) für totholzreichen Erlen- und Eschen-Auwald zum Erhalt des Lebensraumtyps 91E0 im NSG „Wendschotter und Vorsfelder Drömling" im Erhaltungsgrad B und A
AW23w Nutzungsverzicht (Naturwald) für totholzreichen Erlen- und Eschen-Auwald zur Wiederherstellung des Lebensraumtyps 91E0 im NSG „Wendschotter und Vorsfelder Drömling" im Gesamterhaltungsgrad B, gleichzeitig Wiederherstellung des Lebensraums für den Fischotter
AW24e Optimierung der ordnungsgemäßen Forstwirtschaft für totholzreichen Erlen- und Eschen-Auwald zum Erhalt des Lebensraumtyps 91E0 im NSG „Wendschotter und Vorsfelder Drömling" im Gesamterhaltungsgrad A
AW25e Optimierung der ordnungsgemäßen Forstwirtschaft für totholzreichen Erlen- und Eschen-Auwald zum Erhalt des Lebensraumtyps 91E0 im NSG „Schulenburgscher Drömling" im Gesamterhaltungsgrad B
AW25w Optimierung der ordnungsgemäßen Forstwirtschaft für totholzreichen Erlen- und Eschen-Auwald zur Wiederherstellung des Lebensraumtyps 91E0 im NSG „Schulenburgscher Drömling" im Gesamterhaltungsgrad B, gleichzeitig Wiederherstellung des Lebensraums für den Fischotter
AW26e Optimierung der ordnungsgemäßen Forstwirtschaft für totholzreichen Erlen- und Eschen-Auwald zum Erhalt des Lebensraumtyps 91E0 im NSG „Südlicher Drömling" im Gesamterhaltungsgrad B
AW27e Optimierung der ordnungsgemäßen Forstwirtschaft für totholzreichen Erlen- und Eschen-Auwald zum Erhalt des Lebensraumtyps 91E0 im NSG „Nördlicher Drömling" im Gesamterhaltungsgrad B
AW28e Optimierung der ordnungsgemäßen Forstwirtschaft für totholzreiche Erlen- und Eschen-Auwald zur Wiederherstellung des Lebensraumtyps 91E0 im NSG „Südlicher Drömling" im Gesamterhaltungsgrad B, gleichzeitig Wiederherstellung des Lebensraums für den Fischotter
AW29w Optimierung der ordnungsgemäßen Forstwirtschaft für totholzreiche Erlen- und Eschen-Auwald zur Wiederherstellung des Lebensraumtyps 91E0 im NSG „Schulenburgscher Drömling" im Gesamterhaltungsgrad B, gleichzeitig Wiederherstellung des Lebensraums für den Fischotter
AW30e Nutzungsverzicht (Naturwald) für totholzreiche Hartholzauenwälder zum Erhalt des Lebensraumtyps 91F0 im NSG „Wendschotter und Vorsfelder Drömling" im Gesamterhaltungsgrad B
AW30f Nutzungsverzicht (Naturwald) für totholzreichen Hartholzauenwälder zur Mehrung des Lebensraumtyps 91F0 im NSG „Wendschotter und Vorsfelder Drömling" im Gesamterhaltungsgrad B
AW30w Nutzungsverzicht (Naturwald) für totholzreiche Hartholzauenwälder zur Wiederherstellung des Lebensraumtyps 91F0 im NSG „Wendschotter und Vorsfelder Drömling" im Gesamterhaltungsgrad B
AW31e Optimierung der ordnungsgemäßen Forstwirtschaft für totholzreiche Hartholzauenwälder zum Erhalt des Lebensraumtyps 91F0 im NSG „Wendschotter und Vorsfelder Drömling" im Gesamterhaltungsgrad B
AW32f Optimierung der ordnungsgemäßen Forstwirtschaft für totholzreiche Hartholzauenwälder zur Mehrung und anschließenden Erhalt des Lebensraumtyps 91F0 im NSG „Wendschotter und Vorsfelder Drömling" im Gesamterhaltungsgrad B
AW33f Optimierung der ordnungsgemäßen Forstwirtschaft für totholzreiche Hartholzauenwälder zur Mehrung und anschließenden Erhalt des Lebensraumtyps 91F0 im NSG „Wendschotter und Vorsfelder Drömling" im Gesamterhaltungsgrad B
AW34f Optimierung der ordnungsgemäßen Forstwirtschaft für totholzreiche Hartholzauenwälder zur Mehrung und anschließenden Erhalt des Lebensraumtyps 91F0 im NSG „Südlicher Drömling" im Gesamterhaltungsgrad B
AW35f Optimierung der ordnungsgemäßen Forstwirtschaft für totholzreiche Hartholzauenwälder zur Mehrung und anschließenden Erhalt des Lebensraumtyps 91F0 im FFH-Gebiet im Gesamterhaltungsgrad B
AW36e Pflege des gehölzreichen mesophilen Mäh-Grünlandes des Lebensraumtyps 6510 im NSG „Kaiserwinkel" zum Erhalt des Erhaltungsgrades B (Erhaltungsmaßnahme)
AW37a Pflege des gehölzreichen mesophilen Mäh-Grünlandes des Lebensraumtyps 6510 im NSG „Wendschotter und Vorsfelder Drömling" zum Erhalt des Erhaltungsgrades B
AW38a Pflege des gehölzreichen mesophilen Mäh-Grünlandes des Lebensraumtyps 6510 im NSG „Südlicher Drömling" zum Erhalt des Erhaltungsgrades B
AW40e Pflege des gehölzarmen mesophilen Mäh-Grünlandes des Lebensraumtyps 6510 im NSG „Südlicher Drömling" zum Erhalt des Erhaltungsgrades B
AW41e Pflege des gehölzreichen mesophilen Mäh-Grünlandes des Lebensraumtyps 6510 im NSG „Nördlicher Drömling" zum Erhalt des Erhaltungsgrades B
AW42e Pflege des gehölzarmen mesophilen Mäh-Grünlandes des Lebensraumtyps 6510 im NSG „Südlicher Drömling" zum Erhalt des Erhaltungsgrades B
AW43e Pflege des gehölzreichen mesophilen Mäh-Grünlandes des Lebensraumtyps 6510 im NSG „Nördlicher Drömling" zum Erhalt des Erhaltungsgrades B
AW44e Pflege des gehölzarmen mesophilen Mäh-Grünlandes des Lebensraumtyps 6510 im NSG „Nördlicher Drömling" zum Erhalt des Erhaltungsgrades B
AW45e Pflege einer Pfeifengraswiese zum Erhalt des Lebensraumtyps 6410 im NSG „Wendschotter und Vorsfelder Drömling" im Gesamterhaltungsgrad B
AW46e Pflege der offenen Brenndolden-Auenwiesen des Lebensraumtyps 6440 im NSG „Nördlicher Drömling" zum Erhalt des Erhaltungsgrades A
AW47e Pflege der offenen Brenndolden-Auenwiesen des Lebensraumtyps 6440 im NSG „Nördlicher Drömling" zum Erhalt des Erhaltungsgrades B
AW47f Pflege der offenen Brenndolden-Auenwiesen des Lebensraumtyps 6440 im NSG „Nördlicher Drömling" zur Mehrung und anschließendem Erhalt mindestens in Erhaltungsgrad B
AW48e Pflege der gehölzgegliederten Brenndolden-Auenwiesen des Lebensraumtyps 6440 im NSG „Nördlicher Drömling" zum Erhalt des Erhaltungsgrades B
AW48f Pflege der gehölzgegliederten Brenndolden-Auenwiesen des Lebensraumtyps 6440 im NSG „Nördlicher Drömling" zur Mehrung und anschließendem Erhalt mindestens in Erhaltungsgrad B
AW49e Pflege von Uferstaudenfluren des Lebensraumtyps 6430 im FFH-Gebiet zum Erhalt des Erhaltungsgrades B
AW49f Pflege von Uferstaudenfluren des Lebensraumtyps 6430 im FFH-Gebiet zur Wiederherstellung des Erhaltungsgrades B
AW49w Pflege von Uferstaudenfluren des Lebensraumtyps 6430 im FFH-Gebiet zur Wiederherstellung des Erhaltungsgrades B
AW50e Pflege von nährstoffarmen bis mäßig nährstoffreichen Stillgewässer mit Strandlings- oder Zwergbinsen-Gesellschaften zum Erhalt des Lebensraumtyps 3130 im Erhaltungsgrad B
AW51e Pflege von natürlichen und naturnahen nährstoffreichen Stillgewässer mit Leichkraut- oder Froschbiss-Gesellschaften zum Erhalt des Lebensraumtyps 3150 im FFH-Gebiet im Erhaltungsgrad B
AW52e Naturverträgliche Grabenunterhaltung im NSG „Giebelmoor"
AW53e Naturverträgliche Grabenunterhaltung im NSG „Kaiserwinkel"
AW54e Naturverträgliche Grabenunterhaltung im NSG „Wendschotter und Vorsfelder Drömling"
AW55e Naturverträgliche Grabenunterhaltung im NSG „Südlicher Drömling"
AW56e Naturverträgliche Grabenunterhaltung im NSG „Schulenburgscher Drömling"
AW57e Naturverträgliche Grabenunterhaltung im NSG „Nördlicher Drömling"
AW58e Naturverträgliche Grabenunterhaltung im NSG „Poltz und Heghot"
AW59e Pflege weiterer Kleingewässer im FFH-Gebiet als Kammmolch-Habitat
AW60e Pflege von Tümpeln im FFH-Gebiet
AW61e Pflege von Sümpfen
AW62a Erhalt von Grünland als Gastvogellebensraum im NSG „Kaiserwinkel" im EU-Vogelschutzgebiet
AW63a Erhalt von Grünland als Gastvogellebensraum im NSG „Wendschotter und Vorsfelder Drömling" im EU-Vogelschutzgebiet
AW64a Erhalt von Grünland als Gastvogellebensraum im NSG „Wendschotter und Vorsfelder Drömling" im EU-Vogelschutzgebiet
AW65a Erhalt von Grünland als Gastvogellebensraum im NSG „Südlicher Drömling" im EU-Vogelschutzgebiet
AW66e Erhalt von Grünland als Gastvogellebensraum im NSG „Südlicher Drömling" im EU-Vogelschutzgebiet
AW67e Erhalt von Grünland als Gastvogellebensraum im NSG „Schulenburgscher Drömling" im EU-Vogelschutzgebiet
AW68e Erhalt von Grünland als Gastvogellebensraum im NSG „Nördlicher Drömling" im EU-Vogelschutzgebiet
AW69e Erhalt von Grünland als Gastvogellebensraum im NSG „Nördlicher Drömling" im EU-Vogelschutzgebiet
AW70e Erhalt von Grünland als Gastvogellebensraum im NSG „Poltz und Heghot" im EU-Vogelschutzgebiet
AW71e Pflege von Nass- und Feuchtgrünland zum Erhalt als Lebensraum für den Kammmolch (Landhabitate) im NSG „Kaiserwinkel" sowie Rotmilan, Weiß- und Schwarzstorch (Nahrungshabitate), Wachtelkönig, Bekassine, Wiesenschafstelze, Großer Brachvogel und Braunkehlchen im EU-Vogelschutzgebiet, gleichzeitig Wiederherstellung des Lebensraums für Braunkehlchen und Großer Brachvogel
AW72e Pflege von Nass- und Feuchtgrünland zum Erhalt als Lebensraum für den Kammmolch (Landhabitate) im NSG „Wendschotter und Vorsfelder Drömling" sowie Rotmilan, Weiß- und Schwarzstorch (Nahrungshabitate), Wachtelkönig, Bekassine, Wiesenschafstelze, Großer Brachvogel und Braunkehlchen im EU-Vogelschutzgebiet, gleichzeitig Wiederherstellung des Lebensraums für Braunkehlchen und Großer Brachvogel
AW73e Pflege von Nass- und Feuchtgrünland zum Erhalt als Lebensraum für den Kammmolch (Landhabitate) im NSG „Wendschotter und Vorsfelder Drömling" sowie Rotmilan, Weiß- und Schwarzstorch (Nahrungshabitate), Wachtelkönig, Bekassine, Wiesenschafstelze, Großer Brachvogel und Braunkehlchen im EU-Vogelschutzgebiet, gleichzeitig Wiederherstellung des Lebensraums für Braunkehlchen und Großer Brachvogel
AW74e Pflege von Nass- und Feuchtgrünland zum Erhalt als Lebensraum für den Kammmolch (Landhabitate) im NSG „Südlicher Drömling" sowie Rotmilan, Weiß- und Schwarzstorch (Nahrungshabitate), Wachtelkönig, Bekassine, Wiesenschafstelze, Großer Brachvogel und Braunkehlchen im EU-Vogelschutzgebiet, gleichzeitig Wiederherstellung des Lebensraums für Braunkehlchen und Großer Brachvogel
AW75e Pflege von Nass- und Feuchtgrünland zum Erhalt als Lebensraum für den Kammmolch (Landhabitate) im NSG „Südlicher Drömling" sowie Rotmilan, Weiß- und Schwarzstorch (Nahrungshabitate), Wachtelkönig, Bekassine, Wiesenschafstelze, Großer Brachvogel und Braunkehlchen im EU-Vogelschutzgebiet, gleichzeitig Wiederherstellung des Lebensraums für Braunkehlchen und Großer Brachvogel
AW76e Pflege von Nass- und Feuchtgrünland zum Erhalt als Lebensraum für den Kammmolch (Landhabitate) im NSG „Schulenburgscher Drömling" sowie Rotmilan, Weiß- und Schwarzstorch (Nahrungshabitate), Wachtelkönig, Bekassine, Wiesenschafstelze, Großer Brachvogel und Braunkehlchen im EU-Vogelschutzgebiet, gleichzeitig Wiederherstellung des Lebensraums für Braunkehlchen und Großer Brachvogel
AW77e Pflege von Nass- und Feuchtgrünland zum Erhalt als Lebensraum für den Kammmolch (Landhabitate) im NSG „Nördlicher Drömling" sowie Rotmilan, Weiß- und Schwarzstorch (Nahrungshabitate), Wachtelkönig, Bekassine, Wiesenschafstelze, Großer Brachvogel und Braunkehlchen im EU-Vogelschutzgebiet, gleichzeitig Wiederherstellung des Lebensraums für Braunkehlchen und Großer Brachvogel
AW78e Pflege von Nass- und Feuchtgrünland zum Erhalt als Lebensraum für den Kammmolch (Landhabitate) im NSG „Nördlicher Drömling" sowie Rotmilan, Weiß- und Schwarzstorch (Nahrungshabitate), Wachtelkönig, Bekassine, Wiesenschafstelze, Großer Brachvogel und Braunkehlchen im EU-Vogelschutzgebiet, gleichzeitig Wiederherstellung des Lebensraums für Braunkehlchen und Großer Brachvogel
AW79e Pflege von Nass- und Feuchtgrünland zum Erhalt als Lebensraum für den Kammmolch (Landhabitate) im NSG „Poltz und Heghot" sowie Rotmilan, Weiß- und Schwarzstorch (Nahrungshabitate), Wachtelkönig, Bekassine, Wiesenschafstelze, Großer Brachvogel und Braunkehlchen im EU-Vogelschutzgebiet, gleichzeitig Wiederherstellung des Lebensraums für Braunkehlchen und Großer Brachvogel
AW80e Pflege von Nass- und Feuchtgrünland zum Erhalt als Lebensraum für den Kammmolch (Landhabitate) im FFH-Gebiet sowie Rotmilan, Weiß- und Schwarzstorch (Nahrungshabitate), Wachtelkönig, Bekassine, Wiesenschafstelze, Großer Brachvogel und Braunkehlchen im EU-Vogelschutzgebiet, gleichzeitig Wiederherstellung des Lebensraums für Braunkehlchen und Großer Brachvogel
AW81e Pflege von Gehölzen in offenen Grünland zum Erhalt der Lebensräume von Steinbeißer, Bitterling und Schlammpeitziger im FFH-Gebiet
AW82a Pflege von Gehölzen in gehölzreichen Grünland zum Erhalt als Lebensraum für Neuntöter, Spechtgrasmücke und Pirol sowie Erhalt und Wiederherstellung als Lebensraum für Nachtigall und Sperbergrasmücke im EU-Vogelschutzgebiet
AW83a Pflege von Staudenfluren zum Erhalt als Lebensraum für Braunkehlchen und Großer Brachvogel im NSG „Schulenburgscher Drömling" sowie Rot- und Schwarzmilan, Neuntöter, Spechtgrasmücke im EU-Vogelschutzgebiet
AW84a Pflege von Nass- und Feuchtgrünland zum Erhalt als Lebensraum für den Kammmolch (Landhabitate) im NSG „Nördlicher Drömling" sowie Großer Brachvogel, Wachtelkönig und Großvögel im EU-Vogelschutzgebiet
AW85a Naturverträgliche Grabenunterhaltung im NSG „Poltz und Heghot" im Gesamterhaltungsgrad B
AW86a Angepasste fischereiliche, jagdliche und freizeitliche Nutzung zum Erhalt von Fischotter und Biber im NSG „Giebelmoor" sowie Großer Brachvogel, Wachtelkönig und Großvögel im EU-Vogelschutzgebiet
AW87a Angepasste fischereiliche, jagdliche und freizeitliche Nutzung zum Erhalt von Fischotter und Biber im NSG „Kaiserwinkel" sowie Großer Brachvogel, Wachtelkönig und Großvögel im EU-Vogelschutzgebiet
AW88a Angepasste fischereiliche, jagdliche und freizeitliche Nutzung zum Erhalt von Fischotter und Biber im NSG „Wendschotter und Vorsfelder Drömling" sowie Großer Brachvogel, Wachtelkönig und Großvögel im EU-Vogelschutzgebiet
AW89a Angepasste fischereiliche, jagdliche und freizeitliche Nutzung zum Erhalt von Fischotter und Biber im NSG „Südlicher Drömling" sowie Großer Brachvogel, Wachtelkönig und Großvögel im EU-Vogelschutzgebiet
AW90a Angepasste fischereiliche, jagdliche und freizeitliche Nutzung zum Erhalt von Fischotter und Biber im NSG „Nördlicher Drömling" sowie Großer Brachvogel, Wachtelkönig und Großvögel im EU-Vogelschutzgebiet
AW91e Angepasste fischereiliche, jagdliche und freizeitliche Nutzung zum Erhalt von Fischotter und Biber im NSG „Schulenburgscher Drömling" sowie Großer Brachvogel, Wachtelkönig und Großvögel im EU-Vogelschutzgebiet
AW92a Angepasste fischereiliche, jagdliche und freizeitliche Nutzung zum Erhalt von Fischotter und Biber im NSG „Kaiserwinkel" im Gesamterhaltungsgrad B
AW93a Angepasste fischereiliche, jagdliche und freizeitliche Nutzung zum Erhalt von Fischotter und Biber im NSG „Südlicher Drömling" sowie Großer Brachvogel, Wachtelkönig und Großvögel im EU-Vogelschutzgebiet
AW94a Angepasste fischereiliche, jagdliche und freizeitliche Nutzung zum Erhalt von Fischotter und Biber im NSG „Nördlicher Drömling" sowie Großer Brachvogel, Wachtelkönig und Großvögel im EU-Vogelschutzgebiet
AW95e Angepasste fischereiliche, jagdliche und freizeitliche Nutzung zum Erhalt von Fischotter und Biber im NSG „Schulenburgscher Drömling" sowie Großer Brachvogel, Wachtelkönig und Großvögel im EU-Vogelschutzgebiet
AW96e Pflege von mesophilem Grünland zum Erhalt als Lebensraum für den Kammmolch (Landhabitate) im NSG „Kaiserwinkel" sowie Rotmilan und Weißstorch (Nahrungshabitate), Wachtelkönig, Braunkehlchen, Neuntöter, Spechtgrasmücke und Wiesenschafstelze im EU-Vogelschutzgebiet
AW97e Pflege von mesophilem Grünland zum Erhalt als Lebensraum für den Kammmolch (Landhabitate) im NSG „Kaiserwinkel" sowie Rotmilan und Weißstorch (Nahrungshabitate), Wachtelkönig, Braunkehlchen, Neuntöter, Spechtgrasmücke und Wiesenschafstelze im EU-Vogelschutzgebiet
AW98e Pflege von mesophilem Grünland zum Erhalt als Lebensraum für den Kammmolch (Landhabitate) im NSG „Südlicher Drömling" sowie Rotmilan und Weißstorch (Nahrungshabitate), Wachtelkönig, Braunkehlchen, Neuntöter, Spechtgrasmücke und Wiesenschafstelze im EU-Vogelschutzgebiet
AW99e Pflege von mesophilem Grünland zum Erhalt als Lebensraum für den Kammmolch (Landhabitate) im NSG „Nördlicher Drömling" sowie Rotmilan und Weißstorch (Nahrungshabitate), Wachtelkönig, Braunkehlchen, Neuntöter, Spechtgrasmücke und Wiesenschafstelze im EU-Vogelschutzgebiet
AW100e Pflege von mesophilem Grünland zum Erhalt als Lebensraum für den Kammmolch (Landhabitate) im NSG „Nördlicher Drömling" sowie Rotmilan und Weißstorch (Nahrungshabitate), Wachtelkönig, Braunkehlchen, Neuntöter, Spechtgrasmücke und Wiesenschafstelze im EU-Vogelschutzgebiet
AW101a Naturschutzfachlich optimierte Forstwirtschaft für totholzreiche Bruch- und Sumpfwälder zum Erhalt als Lebensraum für Kranich, Mittelspecht, Schwarzstorch, Schwarzmilan, Rotmilan und Waldwasserläufer im EU-Vogelschutzgebiet
AW102a Naturschutzfachlich optimierte Forstwirtschaft für totholzreiche Bruch- und Sumpfwälder zum Erhalt als Lebensraum für Kranich, Mittelspecht, Schwarzstorch, Schwarzmilan, Rotmilan und Waldwasserläufer im EU-Vogelschutzgebiet
AW103a Nutzungsverzicht für totholzreiche Bruch- und Sumpfwälder im NSG 085 zum Erhalt als Lebensraum für Kranich, Mittelspecht, Schwarzstorch, Schwarzmilan, Rotmilan und Waldwasserläufer im EU-Vogelschutzgebiet
AW104e Nutzungsverzicht für totholzreiche Bruch- und Sumpfwälder im NSG 088 zum Erhalt als Lebensraum für Kranich, Mittelspecht, Schwarzstorch, Schwarzmilan, Rotmilan und Waldwasser



Handlungs- und Maßnahmenkonzept

Teil A: Notwendige Erhaltungs- oder Wiederherstellungsmaßnahme für Natura 2000

Naturschutzfachliche Zieltypen

- Bruch- und Sumpfwälder mit geringem Tothölzanteil
- Bruch- und Sumpfwälder, totholzreich (Mittelspecht, Schwarzstorch, Schwarzmilan, Rotmilan, Kranich)
- mesophiler Lichtwald mit geringem Tothölzanteil (Lebensraumtyp 9160)
- mesophiler Lichtwald, totholzreich (Lebensraumtyp 9160, Mittelspecht, Schwarzstorch)
- bodensaurer Lichtwald mit geringem Totholzanteil (Lebensraumtyp 9190)
- bodensaurer Lichtwald, totholzreich (Lebensraumtyp 9190, Mittelspecht, Schwarzstorch)
- Erlen- und Eschen-Auwald mit geringem Totholzanteil (Lebensraumtyp 91E0, Biber, Fischotter, Kammmolch, Schwarzmilan, Rotmilan, Nachtgall, Baumfalke und Pirol)
- Erlen- und Eschen-Auwald mit geringem Totholzanteil (Lebensraumtyp 91E0, Biber, Fischotter, Kammmolch, Schwarzmilan, Rotmilan, Nachtgall, Baumfalke und Pirol)
- Moorwald mit geringem Totholzanteil (Lebensraumtyp 91D0)
- Moorwald, totholzreich (Lebensraumtyp 91D0)
- Weide-Auwald mit geringem Totholzanteil (Lebensraumtyp 91E0, Biber, Fischotter, Schwarzmilan, Rotmilan, Nachtgall, Pirol)
- Weide-Auwald, totholzreich (Lebensraumtyp 91E0, Biber, Fischotter, Schwarzmilan, Rotmilan, Nachtgall, Pirol)
- Hartholz-Auwald mit geringem Totholzanteil (Lebensraumtyp 91F0, Biber, Schwarzmilan, Rotmilan, Mittelspecht, Pirol)
- Hartholz-Auwald, totholzreich (Lebensraumtyp 91F0, Biber, Schwarzmilan, Rotmilan, Mittelspecht, Pirol)
- bodensaurer Buchenwald mit geringem Totholzanteil (Lebensraumtyp 9110)
- bodensaurer Buchenwald, totholzreich (Lebensraumtyp 9110)
- offenes Nass- und Feuchtgrünland (Kammmolch, Rotmilan, Weißstorch, Schwarzstorch, Wachtelkönig, Bekassine, Wiesenschafstelze, Großer Brachvogel, Braunkehlchen, Spießente, Krickente, Knäkente, Löffelente, Kiebitz)
- gehölzgegliedertes Nass- und Feuchtgrünland (Spechtgrasmücke, Nachtigall, Neuntöter, Pirol, Kammmolch, Rotmilan, Schwarzmilan, Braunkehlchen)
- gehölzgegliederte Pfeifengraswiesen (Lebensraumtyp 6410)
- offene Brenndolden-Auenwiesen/Stromtalwiesen (Lebensraumtyp 6440)
- gehölzgegliederte Brenndolden-Auenwiesen/Stromtalwiesen (Lebensraumtyp 6440)
- offenes mesophiles Mäh-Grünland (Lebensraumtyp 6510, Kammmolch, Rotmilan, Weißstorch, Wachtelkönig, Braunkehlchen, Neuntöter, Spechtgrasmücke, Wiesenschafstelze, Spießente, Krickente, Großer Brachvogel, Bekassine, Knäkente, Löffelente, Kiebitz)
- gehölzgegliedertes mesophiles Mäh-Grünland (Lebensraumtyp 6510 Kammmolch, Rotmilan, Weißstorch, Wachtelkönig, Braunkehlchen, Neuntöter, Spechtgrasmücke, Wiesenschafstelze Spießente, Krickente, Kammmolch, Rotmilan, Schwarzmilan)
- naturnahe Fließgewässer (Biber, Fischotter Schlammpeitzger, Bitterling, Grüne Flussjungfer, Steinbeißer)
- messo- bis eutrophe Stillgewässer (Lebensraumtyp 3150 Fischotter, Biber, Kammmolch, Steinbeißer, Bitterling, Schlammpeitzger, Krickente, Rotmilan, Schwarzmilan, Schwarzstorch, Spießente, Weißstorch, Löffelente, Knäkente, Graureiher, Rohrweihe, Hickericheben, Tüpfelsumpfhuhn, Wasserralle, Kiebitz, Schilfrohrsänger)
- oligotrophe Stillgewässer (Lebensraumtyp 3130, Fischotter, Biber, Kammmolch, Schwarzmilan, Weißstorch, Schwarzstorch, Kranich)
- gehölzfreie Sümpfe (Biber, Grüne Flussjungfer, Kammmolch, Weißstorch, Schwarzstorch, Bekassine, Wachtelkönig, Schilfrohrsänger, Rohrweihe, Rohrschwirl, Wasserralle, Kranich, Krickente, Spießente, Graureiher, Tüpfelsumpfhuhn)
- Borstgrasrasen
- Sandtrockenrasen außerhalb von Dünen
- feuchte Staudenfluren (Lebensraumtyp 6430, Fischotter, Biber, Grüne Flussjungfer, Kammmolch)
- ohne naturschutzfachliche Signifikanz

Suchräume für die Neuentwicklung von ausgewählten Lebensraumtypen

- Suchraum für die Entwicklung nährstoffreicher Stillgewässer (Lebensraumtyp 3150) sowie Suchraum für Kammmolch-Gewässer als Ersatzmaßnahme mit Schwerpunkt Wiederherstellung aus dem Netzzusammenhang. Für diese Flächen gilt die Maßnahme AE16e.

Sonstiges

- Betrachtungsraum (Planungsraum zuzüglich Flächen der Niedersächsischen Landesforsten, auf denen keine Maßnahmenplanung erfolgt)
- Flächen der Niedersächsischen Landesforsten
- FFH-Gebiet Nr. 92 „Drömling"
- EU-Vogelschutzgebiet V 46 „Drömling"

Maßnahmen

- AE01f Waldumbau zur Mehrung von mesophilem Lichtwald als Lebensraumtyp 9160
- AE02f Waldumbau zur Mehrung von bodensaurem Lichtwald als Lebensraumtyp 9190 im FFH-Gebiet
- AE03w Wiederherstellung/Schutz Maßnahmen zur Wiederherstellung von Moorwäldern als Lebensraumtyp 91D0 und Optimierung des Lebensraumtyps 91D0
- AE04f Waldumbau zur Mehrung von Hartholz-Auwald des Lebensraumtyps 91F0
- AE05f Nährstoffentzug im Bereich von nährstoffreichen, feuchten Grünländern zur Mehrung des Lebensraumtyps 6440 im FFH-Gebiet
- AE06f Zurückdrängen von Schilfbeständen zur Wiederherstellung der Uferstaudenfluren als Lebensraumtyp 6430 im FFH-Gebiet
- AE06w Zurückdrängen von Schilfbeständen zur Wiederherstellung der Uferstauden-fluren als Lebensraumtyp 6430 im FFH-Gebiet, gleichzeitig Wiederherstellung des Lebensraums für den Fischotter
- AE07f Entnahme von Gehölzen zur Mehrung des Lebensraumtyps 6430 im FFH-Gebiet
- AE07w Entnahme von Gehölzen zur Wiederherstellung des Lebensraumtyps 6430 im FFH-Gebiet, gleichzeitig Wiederherstellung des Lebensraums für den Großen Brachvogel
- AE08f Extensive Pflege zur Wiederherstellung des Lebensraumtyps 6430 im FFH-Gebiet
- AE09w Extensive Pflege zur Wiederherstellung des Lebensraumtyps 6430 im FFH-Gebiet, gleichzeitig Wiederherstellung des Lebensraums für den Fischotter
- AE09f Natürliche Sukzession zur Mehrung des Lebensraumtyps 6430 im FFH-Gebiet
- AE10e Anlage von Gewässerrandstreifen entlang nährstoffarmer bis mäßig nährstoffreicher Stillgewässern mit Strandlings- oder Zwergbinsen-Gesellschaften zum Erhalt des Lebensraums im Erhaltungsgrad B
- AE11e Anlage von Gewässerrandstreifen entlang von meso- bis eutrophen Stillgewässern zum Erhalt des Lebensraumtyps 3150 im FFH-Gebiet, gleichzeitig Wiederherstellung des Lebensraums für den Fischotter
- AE13e Prüfung der Durchgängigkeit des Grabensystems zum Erhalt der Lebensräume von Steinbeißer, Bitterling und Schlammpeitziger im FFH-Gebiet
- AE13w Schaffung geeigneter Strukturen zur Wiederherstellung der Lebensräume des Schlammpeitzgers im offenen Grünland im FFH-Gebiet
- AE14e Schaffung geeigneter Strukturen zur Wiederherstellung der Lebensräume des Schlammpeitzgers im FFH-Gebiet
- AE15e Bestandserhaltungen zum Vorkommen des Kammmolches im FFH-Gebiet
- AE16e Neuanlage von Amphibien-Kleingewässern
- AE17e Strukturverbesserung von Tümpeln
- AE18 Wasserwirtschaftliche Maßnahmen und Optimierung des Wasserhaushaltes zur Förderung von Sumpf- und Bruchwald
- AE19w Wasserwirtschaftliche Maßnahmen und Optimierung des Wasserhaushaltes zur Wiederherstellung des Lebensraums von Grüne Flussjungfer und Steinbeißer in NSG „Poltz und Heghot" im Gesamterhaltungsgrad B
- AE20f Waldumbau zur Mehrung von Weiden-Auenwäldern des Lebensraums 91E0 zur Wiederherstellung des Lebensraums für Biber im Gesamterhaltungsgrad B
- AE21w Wasserwirtschaftliche Maßnahmen und Optimierung des Wasserhaushaltes zur Entwicklung von Feuchtbiotopen zur Wiederherstellung der Lebensräume von Großer Brachvogel und Wachtelkönig
- AW01a Optimierung der ordnungsgemäßen Forstwirtschaft für totholzreiche mesophile Lichtwälder zum Erhalt des Lebensraumtyps 9160 in NSG „Kaiserwinkel" im Gesamterhaltungsgrad B
- AW02a Optimierung der ordnungsgemäßen Forstwirtschaft für totholzreiche mesophile Lichtwälder zum Erhalt des Lebensraumtyps 9160 in NSG „Kaiserwinkel" im Gesamterhaltungsgrad B
- AW03a Optimierung der ordnungsgemäßen Forstwirtschaft für totholzreiche mesophile Lichtwälder zum Erhalt des Lebensraumtyps 9160 in NSG „Schulenburgscher Drömling" im Gesamterhaltungsgrad B
- AW04a Optimierung der ordnungsgemäßen Forstwirtschaft für totholzreiche mesophile Lichtwälder zum Erhalt des Lebensraumtyps 9160 in NSG „Nördlicher Drömling" im Gesamterhaltungsgrad B
- AW05a Optimierung der ordnungsgemäßen Forstwirtschaft für totholzreiche mesophile Lichtwälder zum Erhalt des Lebensraumtyps 9160 in NSG „Schulenburgscher Drömling" im Gesamterhaltungsgrad B
- AW06f Nutzungsverzicht (Naturwald) für totholzreiche mesophile Lichtwälder zum Erhalt des Lebensraumtyps 9160 im NSG „Kaiserwinkel" im Gesamterhaltungsgrad B
- AW07f Nutzungsverzicht (Naturwald) für totholzreiche mesophile Lichtwälder zur Mehrung des Lebensraumtyps 9160 im NSG „Wendschotter und Vorsfelder Drömling" im Gesamterhaltungsgrad B
- AW08 f Optimierung der ordnungsgemäßen Forstwirtschaft für totholzreiche mesophile Lichtwälder zur Mehrung des Lebensraumtyps 9160 im NSG „Südlicher Drömling" im Gesamterhaltungsgrad B
- AW09f Optimierung der ordnungsgemäßen Forstwirtschaft für totholzreiche mesophile Lichtwälder zur Mehrung des Lebensraumtyps 9160 im NSG „Nördlicher Drömling" im Gesamterhaltungsgrad B
- AW10f Optimierung der ordnungsgemäßen Forstwirtschaft für totholzreiche mesophile Lichtwälder zur Mehrung des Lebensraumtyps 9160 im NSG „Schulenburgscher Drömling" im Gesamterhaltungsgrad B
- AW11a Optimierung der ordnungsgemäßen Forstwirtschaft für totholzreiche bodensaure Lichtwälder zum Erhalt des Lebensraumtyps 9190 im NSG „Kaiserwinkel" im Gesamterhaltungsgrad B
- AW11w Optimierung der ordnungsgemäßen Forstwirtschaft für totholzreiche bodensaure Lichtwälder zur Wiederherstellung und anschließendem Erhalt des Lebensraumtyps 9190 im NSG „Kaiserwinkel" im Gesamterhaltungsgrad B
- AW12a Optimierung der ordnungsgemäßen Forstwirtschaft für totholzreiche bodensaure Lichtwälder zum Erhalt des Lebensraumtyps 9190 im NSG „Schulenburgscher Drömling" im Gesamterhaltungsgrad B
- AW12w Optimierung der ordnungsgemäßen Forstwirtschaft für totholzreiche bodensaure Lichtwälder zur Wiederherstellung und anschließendem Erhalt des Lebensraumtyps 9190 im NSG „Schulenburgscher Drömling" im Gesamterhaltungsgrad B
- AW13e Optimierung der ordnungsgemäßen Forstwirtschaft für totholzreiche bodensaure Lichtwälder zum Erhalt des Lebensraumtyps 9190 im NSG „Nördlicher Drömling" im Gesamterhaltungsgrad B
- AW14e Optimierung der ordnungsgemäßen Forstwirtschaft für totholzreiche bodensaure Lichtwälder zum Erhalt des Lebensraumtyps 9190 im NSG „Südlicher Drömling" im Gesamterhaltungsgrad B
- AW15a Nutzungsverzicht (Naturwald) für totholzreiche bodensaure Lichtwälder zum Erhalt des Lebensraumtyps 9190 im NSG „Kaiserwinkel" im Gesamterhaltungsgrad B
- AW16e Optimierung der ordnungsgemäßen Forstwirtschaft für totholzreichen bodensauren Lichtwald zur Wiederherstellung und anschließendem Erhalt des Lebensraumtyps 9190 im NSG „Nördlicher Drömling" im Gesamterhaltungsgrad B
- AW17e Nutzungsverzicht (Naturwald) für totholzreiche bodensaure Lichtwälder zur Wiederherstellung und anschließendem Erhalt des Lebensraumtyps 9190 im NSG „Kaiserwinkel" im Gesamterhaltungsgrad B
- AW18e Optimierung der ordnungsgemäßen Forstwirtschaft für totholzreiche bodensaure Lichtwälder zur Wiederherstellung und anschließendem Erhalt des Lebensraumtyps 9190 im NSG „Schulenburgscher Drömling" im Gesamterhaltungsgrad B
- AW19e Optimierung der ordnungsgemäßen Forstwirtschaft für totholzreiche bodensaure Lichtwälder zur Wiederherstellung und anschließendem Erhalt des Lebensraumtyps 9190 im NSG „Nördlicher Drömling" im Gesamterhaltungsgrad B
- AW20f Nutzungsverzicht (Naturwald) für totholzreiche bodensaure Lichtwälder zur Mehrung des Lebensraumtyps 9190 im NSG „Wendschotter und Vorsfelder Drömling" im Gesamterhaltungsgrad B
- AW21f Optimierung der ordnungsgemäßen Forstwirtschaft für totholzreiche bodensaure Lichtwälder zur Mehrung und anschließendem Erhalt des Lebensraumtyps 9190 im FFH-Gebiet im Gesamterhaltungsgrad B
- AW22w Optimierung der ordnungsgemäßen Forstwirtschaft für totholzreiche Moorwälder zur Wiederherstellung und anschließenden Erhalt des Lebensraumtyps 91D0 im NSG „Schulenburgscher Drömling" im Gesamterhaltungsgrad B
- AW23e Nutzungsverzicht (Naturwald) für totholzreichen Erlen- und Eschen-Auwald zum Erhalt des Lebensraumtyps 91E0 im NSG „Wendschotter und Vorsfelder Drömling" im Erhaltungsgrad B und A
- AW23w Nutzungsverzicht (Naturwald) für totholzreichen Erlen- und Eschen-Auwald zur Wiederherstellung des Lebensraumtyps 91E0 im NSG „Wendschotter und Vorsfelder Drömling" im Gesamterhaltungsgrad B, gleichzeitig Wiederherstellung des Lebensraums für den Fischotter
- AW24e Optimierung der ordnungsgemäßen Forstwirtschaft für totholzreichen Erlen- und Eschen-Auwald zum Erhalt des Lebensraumtyps 91E0 im NSG „Wendschotter und Vorsfelder Drömling" im Gesamterhaltungsgrad A
- AW25e Optimierung der ordnungsgemäßen Forstwirtschaft für totholzreichen Erlen- und Eschen-Auwald zum Erhalt des Lebensraumtyps 91E0 im NSG „Schulenburgscher Drömling" im Gesamterhaltungsgrad B
- AW25w Optimierung der ordnungsgemäßen Forstwirtschaft für totholzreichen Erlen- und Eschen-Auwald zur Wiederherstellung des Lebensraumtyps 91E0 im NSG „Schulenburgscher Drömling" im Gesamterhaltungsgrad B, gleichzeitig Wiederherstellung des Lebensraums für den Fischotter
- AW26e Optimierung der ordnungsgemäßen Forstwirtschaft für totholzreichen Erlen- und Eschen-Auwald zum Erhalt des Lebensraumtyps 91E0 im NSG „Nördlicher Drömling" im Gesamterhaltungsgrad B
- AW27e Optimierung der ordnungsgemäßen Forstwirtschaft für totholzreichen Erlen- und Eschen-Auwald zum Erhalt des Lebensraumtyps 91E0 im NSG „Südlicher Drömling" im Gesamterhaltungsgrad B
- AW28e Optimierung der ordnungsgemäßen Forstwirtschaft für totholzarme Erlen- und Eschen-Auwald zur Wiederherstellung des Lebensraumtyps 91E0 im NSG „Nördlicher Drömling" im Gesamterhaltungsgrad B, gleichzeitig Wiederherstellung des Lebensraums für den Fischotter
- AW29w Optimierung der ordnungsgemäßen Forstwirtschaft für totholzarme Erlen- und Eschen-Auwald zur Wiederherstellung des Lebensraumtyps 91E0 im NSG „Schulenburgscher Drömling" im Gesamterhaltungsgrad B, gleichzeitig Wiederherstellung des Lebensraums für den Fischotter
- AW30e Nutzungsverzicht (Naturwald) für totholzreichen Hartholzauenwälder zum Erhalt des Lebensraumtyps 91F0 im NSG „Wendschotter und Vorsfelder Drömling" im Gesamterhaltungsgrad B
- AW30f Nutzungsverzicht (Naturwald) für totholzreichen Hartholzauenwälder zur Mehrung des Lebensraumtyps 91F0 im NSG „Wendschotter und Vorsfelder Drömling" im Gesamterhaltungsgrad B
- AW30w Optimierung der ordnungsgemäßen Forstwirtschaft für totholzreiche Hartholzauenwälder zur Wiederherstellung des Lebensraumtyps 91F0 im NSG „Wendschotter und Vorsfelder Drömling" im Gesamterhaltungsgrad B
- AW31e Optimierung der ordnungsgemäßen Forstwirtschaft für totholzarme Hartholzauenwälder zum Erhalt des Lebensraumtyps 91F0 im NSG „Wendschotter und Vorsfelder Drömling" im Gesamterhaltungsgrad B
- AW32f Optimierung der ordnungsgemäßen Forstwirtschaft für totholzreiche Hartholzauenwälder zur Mehrung und anschließenden Erhalt des Lebensraumtyps 91F0 im NSG „Wendschotter und Vorsfelder Drömling" im Gesamterhaltungsgrad B
- AW33f Optimierung der ordnungsgemäßen Forstwirtschaft für totholzarme Harthholzauenwälder zur Mehrung und anschließenden Erhalt des Lebensraumtyps 91F0 im NSG „Wendschotter und Vorsfelder Drömling" im Gesamterhaltungsgrad B
- AW34f Optimierung der ordnungsgemäßen Forstwirtschaft für totholzarme Hartholzauenwälder zur Mehrung und anschließenden Erhalt des Lebensraumtyps 91F0 im NSG „Südlicher Drömling" im Gesamterhaltungsgrad B
- AW35f Optimierung der ordnungsgemäßen Forstwirtschaft für totholzarme Hartholzauenwälder zur Mehrung und anschließenden Erhalt des Lebensraumtyps 91F0 im FFH-Gebiet im Gesamterhaltungsgrad B
- AW36e Pflege des gehölzreichen mesophilen Mäh-Grünlandes des Lebensraumtyps 6510 im NSG „Kaiserwinkel" zum Erhalt des Erhaltungsgrades B (Erhaltungsmaßnahme)
- AW37e Pflege des gehölzreichen mesophilen Mäh-Grünlandes des Lebensraumtyps 6510 im NSG „Wendschotter und Vorsfelder Drömling" zum Erhalt des Erhaltungsgrades B
- AW38e Pflege des gehölzreichen mesophilen Mäh-Grünlandes des Lebensraumtyps 6510 im NSG „Südlicher Drömling" zum Erhalt des Erhaltungsgrades B
- AW40e Pflege des gehölzarmen mesophilen Mäh-Grünlandes des Lebensraumtyps 6510 im NSG „Südlicher Drömling" zum Erhalt des Erhaltungsgrades B
- AW41e Pflege des gehölzreichen mesophilen Mäh-Grünlandes des Lebensraumtyps 6510 im NSG „Nördlicher Drömling" zum Erhalt des Erhaltungsgrades B
- AW42e Pflege des gehölzarmen mesophilen Mäh-Grünlandes des Lebensraumtyps 6510 im NSG „Südlicher Drömling" zum Erhalt des Erhaltungsgrades B
- AW43e Pflege des gehölzreichen mesophilen Mäh-Grünlandes des Lebensraumtyps 6510 im NSG „Nördlicher Drömling" zur Mehrung und anschließendem Erhalt mindestens in Erhaltungsgrad B
- AW44e Pflege des gehölzarmen mesophilen Mäh-Grünlandes des Lebensraumtyps 6510 im NSG „Nördlicher Drömling" zum Erhalt des Erhaltungsgrades B
- AW45e Pflege einer Pfeifengraswiese zum Erhalt des Lebensraumtyps 6410 im NSG „Wendschotter und Vorsfelder Drömling" im Gesamterhaltungsgrad B
- AW46e Pflege der offenen Brenndolden-Auenwiesen des Lebensraumtyps 6440 im NSG „Nördlicher Drömling" zum Erhalt des Erhaltungsgrades A
- AW47e Pflege der offenen Brenndolden-Auenwiesen des Lebensraumtyps 6440 im NSG „Nördlicher Drömling" zum Erhalt des Erhaltungsgrades B
- AW47f Pflege der offenen Brenndolden-Auenwiesen des Lebensraumtyps 6440 im NSG „Nördlicher Drömling" zur Mehrung und anschließendem Erhalt mindestens in Erhaltungsgrad B
- AW48e Pflege der gehölzgegliederten Brenndolden-Auenwiesen des Lebensraumtyps 6440 im NSG „Nördlicher Drömling" zum Erhalt des Erhaltungsgrades B
- AW48f Pflege der gehölzgegliederten Brenndolden-Auenwiesen des Lebensraumtyps 6440 im NSG „Nördlicher Drömling" zur Mehrung und anschließendem Erhalt mindestens in Erhaltungsgrad B
- AW49e Pflege von Uferstaudenfluren des Lebensraumtyps 6430 im FFH-Gebiet zum Erhalt des Erhaltungsgrades B
- AW49f Pflege von Uferstaudenfluren des Lebensraumtyps 6430 im FFH-Gebiet zur Wiederherstellung des Erhaltungsgrades B
- AW49w Pflege von Uferstaudenfluren des Lebensraumtyps 6430 im FFH-Gebiet zur Wiederherstellung des Erhaltungsgrades B
- AW50e Pflege von nährstoffarmen bis mäßig nährstoffreichen Stillgewässer mit Strandlings- oder Zwergbinsen-Gesellschaften zum Erhalt des Lebensraumtyps 3130 im Erhaltungsgrad B
- AW51e Pflege von natürlichen und naturnahen nährstoffreichen Stillgewässer mit Leichkraut- oder Froschbiss-Gesellschaften zum Erhalt des Lebensraumtyps 3150 im FFH-Gebiet im Erhaltungsgrad B
- AW52e Naturverträgliche Grabenunterhaltung im NSG „Giebelmoor"
- AW53e Naturverträgliche Grabenunterhaltung im NSG „Kaiserwinkel"
- AW54e Naturverträgliche Grabenunterhaltung im NSG „Wendschotter und Vorsfelder Drömling"
- AW55e Naturverträgliche Grabenunterhaltung im NSG „Südlicher Drömling"
- AW56e Naturverträgliche Grabenunterhaltung im NSG „Schulenburgscher Drömling"
- AW57e Naturverträgliche Grabenunterhaltung im NSG „Nördlicher Drömling"
- AW58e Naturverträgliche Grabenunterhaltung im NSG „Poltz und Heghot"
- AW59w Pflege weiterer Kleingewässer im FFH-Gebiet als Kammmolch-Habitat
- AW60e Pflege von Tümpeln im FFH-Gebiet
- AW61e Pflege von Grünland als Gastvogellebensraum im NSG „Kaiserwinkel" im EU-Vogelschutzgebiet
- AW62e Erhalt von Grünland als Gastvogellebensraum im NSG „Wendschotter und Vorsfelder Drömling" im EU-Vogelschutzgebiet
- AW63e Erhalt von Grünland als Gastvogellebensraum im NSG „Wendschotter und Vorsfelder Drömling" im EU-Vogelschutzgebiet
- AW64e Erhalt von Grünland als Gastvogellebensraum im NSG „Südlicher Drömling" im EU-Vogelschutzgebiet
- AW65e Erhalt von Grünland als Gastvogellebensraum im NSG „Südlicher Drömling" im EU-Vogelschutzgebiet
- AW66e Erhalt von Grünland als Gastvogellebensraum im NSG „Schulenburgscher Drömling" im EU-Vogelschutzgebiet
- AW67e Erhalt von Grünland als Gastvogellebensraum im NSG „Nördlicher Drömling" im EU-Vogelschutzgebiet
- AW68e Erhalt von Grünland als Gastvogellebensraum im NSG „Nördlicher Drömling" im EU-Vogelschutzgebiet
- AW69e Erhalt von Grünland als Gastvogellebensraum im NSG „Poltz und Heghot" im EU-Vogelschutzgebiet
- AW71e Pflege von Nass- und Feuchtgrünland zum Erhalt als Lebensraum für den Kammmolch (Landhabitate) im NSG „Kaiserwinkel" sowie Rotmilan, Weiß- und Schwarzstorch (Nahrungshabitate), Wachtelkönig, Bekassine, Wiesenschafstelze, Großer Brachvogel und Braunkehlchen im EU-Vogelschutzgebiet, gleichzeitig Wiederherstellung des Lebensraums für Braunkehlchen und Großer Brachvogel
- AW72e Pflege von Nass- und Feuchtgrünland zum Erhalt als Lebensraum für den Kammmolch (Landhabitate) im NSG „Wendschotter und Vorsfelder Drömling" sowie Rotmilan, Weiß- und Schwarzstorch (Nahrungshabitate), Wachtelkönig, Bekassine, Wiesenschafstelze, Großer Brachvogel und Braunkehlchen im EU-Vogelschutzgebiet, gleichzeitig Wiederherstellung des Lebensraums für Braunkehlchen und Großer Brachvogel
- AW73e Pflege von Nass- und Feuchtgrünland zum Erhalt als Lebensraum für den Kammmolch (Landhabitate) im NSG „Schulenburgscher Drömling" sowie Rotmilan, Weiß- und Schwarzstorch (Nahrungshabitate), Wachtelkönig, Bekassine, Wiesenschafstelze, Großer Brachvogel und Braunkehlchen im EU-Vogelschutzgebiet, gleichzeitig Wiederherstellung des Lebensraums für Braunkehlchen und Großer Brachvogel
- AW74e Pflege von Nass- und Feuchtgrünland zum Erhalt als Lebensraum für den Kammmolch (Landhabitate) im NSG „Südlicher Drömling" sowie Rotmilan, Weiß- und Schwarzstorch (Nahrungshabitate), Wachtelkönig, Bekassine, Wiesenschafstelze, Großer Brachvogel und Braunkehlchen im EU-Vogelschutzgebiet, gleichzeitig Wiederherstellung des Lebensraums für Braunkehlchen und Großer Brachvogel
- AW75e Pflege von Nass- und Feuchtgrünland zum Erhalt als Lebensraum für den Kammmolch (Landhabitate) im NSG „Südlicher Drömling" sowie Rotmilan, Weiß- und Schwarzstorch (Nahrungshabitate), Wachtelkönig, Bekassine, Wiesenschafstelze, Großer Brachvogel und Braunkehlchen im EU-Vogelschutzgebiet, gleichzeitig Wiederherstellung des Lebensraums für Braunkehlchen und Großer Brachvogel
- AW76e Pflege von Nass- und Feuchtgrünland zum Erhalt als Lebensraum für den Kammmolch (Landhabitate) im NSG „Schulenburgscher Drömling" sowie Rotmilan, Weiß- und Schwarzstorch (Nahrungshabitate), Wachtelkönig, Bekassine, Wiesenschafstelze, Großer Brachvogel und Braunkehlchen im EU-Vogelschutzgebiet, gleichzeitig Wiederherstellung des Lebensraums für Braunkehlchen und Großer Brachvogel
- AW77e Pflege von Nass- und Feuchtgrünland zum Erhalt als Lebensraum für den Kammmolch (Landhabitate) im NSG „Nördlicher Drömling" sowie Rotmilan, Weiß- und Schwarzstorch (Nahrungshabitate), Wachtelkönig, Bekassine, Wiesenschafstelze, Großer Brachvogel und Braunkehlchen im EU-Vogelschutzgebiet, gleichzeitig Wiederherstellung des Lebensraums für Braunkehlchen und Großer Brachvogel
- AW78e Pflege von Nass- und Feuchtgrünland zum Erhalt als Lebensraum für den Kammmolch (Landhabitate) im NSG „Nördlicher Drömling" sowie Rotmilan, Weiß- und Schwarzstorch (Nahrungshabitate), Wachtelkönig, Bekassine, Wiesenschafstelze, Großer Brachvogel und Braunkehlchen im EU-Vogelschutzgebiet, gleichzeitig Wiederherstellung des Lebensraums für Braunkehlchen und Großer Brachvogel
- AW79e Pflege von Nass- und Feuchtgrünland zum Erhalt als Lebensraum für den Kammmolch (Landhabitate) im NSG „Poltz und Heghot" sowie Rotmilan, Weiß- und Schwarzstorch (Nahrungshabitate), Wachtelkönig, Bekassine, Wiesenschafstelze, Großer Brachvogel und Braunkehlchen im EU-Vogelschutzgebiet, gleichzeitig Wiederherstellung des Lebensraums für Braunkehlchen und Großer Brachvogel
- AW84e Pflege von Grünland als Gastvogellebensraum im NSG „Kaiserwinkel" im EU-Vogelschutzgebiet
- AW85e Naturverträgliche Gewässerunterhaltung zum Erhalt des Lebensraums von Biber, Fischotter, Grüne Flussjungfer, Steinbeißer, Schlammpeitziger und Bitterling im NSG „Poltz und Heghot" im Gesamterhaltungsgrad B
- AW87e Naturverträgliche Gewässerunterhaltung zum Erhalt des Lebensraums von Biber, Fischotter Schlammpeitziger und Bitterling im NSG „Schulenburgscher Drömling" im Gesamterhaltungsgrad B
- AW88e Angepasste fischereiliche, jagdliche und freizeitliche Nutzung zum Erhalt von Fischotter und Biber im NSG „Giebelmoor" sowie Großer Brachvogel, Wachtelkönig und Großvögel im EU-Vogelschutzgebiet
- AW89e Angepasste fischereiliche, jagdliche und freizeitliche Nutzung zum Erhalt von Fischotter und Biber im NSG „Kaiserwinkel" sowie Großer Brachvogel, Wachtelkönig und Groß-Vogel im EU-Vogelschutzgebiet
- AW90e Angepasste fischereiliche, jagdliche und freizeitliche Nutzung zum Erhalt von Fischotter und Biber im NSG „Wendschotter und Vorsfelder Drömling" sowie Großer Brachvogel, Wachtelkönig und Großvögel im EU-Vogelschutzgebiet
- AW91e Angepasste fischereiliche, jagdliche und freizeitliche Nutzung zum Erhalt von Fischotter und Biber im NSG „Schulenburgscher Drömling" sowie Großer Brachvogel, Wachtelkönig und Großvögel im EU-Vogelschutzgebiet
- AW92e Angepasste fischereiliche, jagdliche und freizeitliche Nutzung zum Erhalt von Fischotter und Biber in NSG „Südlicher Drömling" sowie Großer Brachvogel, Wachtelkönig und Großvögel im EU-Vogelschutzgebiet
- AW93e Angepasste fischereiliche, jagdliche und freizeitliche Nutzung zum Erhalt von Fischotter und Biber in NSG „Schulenburgscher Drömling"

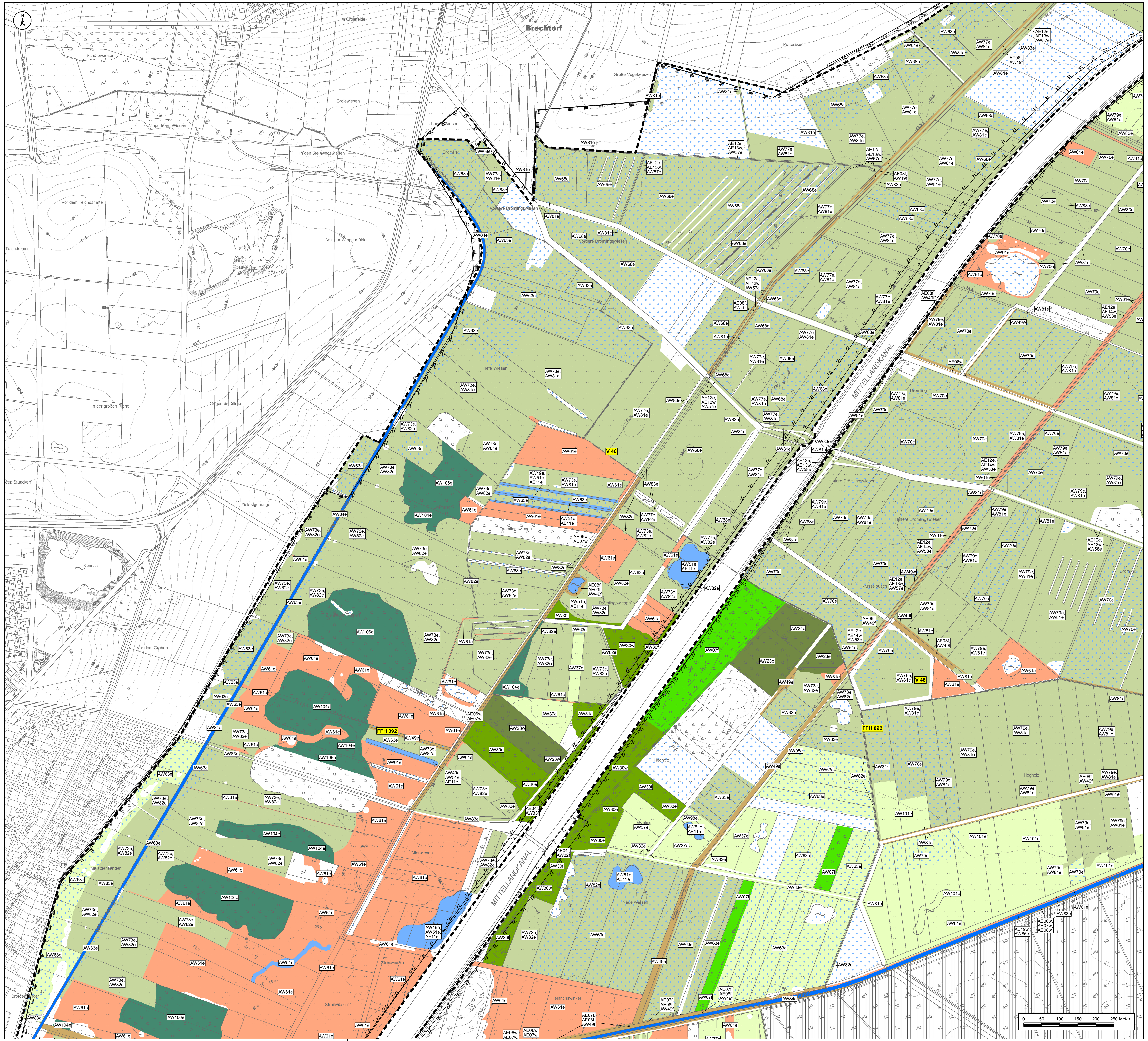

Handlungs- und Maßnahmenkonzept

Teil A: Notwendige Erhaltungs- oder Wiederherstellungsmaßnahme für Natura 2000

Naturschutzfachliche Zieltypen

WA_A	Bruch- und Sumpfwälder mit geringem Totholzanteil
WA_T	Bruch- und Sumpfwälder, totholzreich (Mittelspecht, Schwarzstorch, Schwarzmilan, Rotmilan, Kranich)
WC_A	mesophiler Lichtwald mit geringem Totholzanteil (Lebensraumtyp 9160)
WC_T	mesophiler Lichtwald, totholzreich (Lebensraumtyp 9160, Mittelspecht, Schwarzstorch)
WQ_A	bodensaurer Lichtwald mit geringem Totholzanteil (Lebensraumtyp 9190)
WQ_T	bodensaurer Lichtwald, totholzreich (Lebensraumtyp 9190, Mittelspecht, Schwarzstorch)
WE_A	Erlen- und Eschen-Auwald mit geringem Totholzanteil (Lebensraumtyp 91E0, Biber, Fischotter, Kammmolch, Schwarzmilan, Rotmilan, Nachtigall, Baumfalke und Pirol)
WE_T	Erlen- und Eschen-Auwald mit geringem Totholzanteil (Lebensraumtyp 91E0, Biber, Fischotter, Kammmolch, Schwarzmilan, Rotmilan, Nachtigall, Baumfalke und Pirol)
WB_A	Moorwald mit geringem Totholzanteil (Lebensraumtyp 91D0)
WB_T	Moorwald, totholzreich (Lebensraumtyp 91D0)
WW_A	Weide-Auwald mit geringem Totholzanteil (Lebensraumtyp 91E0, Biber, Fischotter, Schwarzmilan, Rotmilan, Nachtigall, Pirol)
WW_T	Weide-Auwald, totholzreich (Lebensraumtyp 91E0, Biber, Fischotter, Schwarzmilan, Rotmilan, Nachtigall, Pirol)
WH_A	Hartholz-Auwald mit geringem Totholzanteil (Lebensraumtyp 91F0, Biber, Schwarzmilan, Rotmilan, Mittelspecht, Pirol)
WH_T	Hartholz-Auwald, totholzreich (Lebensraumtyp 91F0, Biber, Schwarzmilan, Rotmilan, Mittelspecht, Pirol)
WL_A	bodensaurer Buchenwald mit geringem Totholzanteil (Lebensraumtyp 9110)
WL_T	bodensaurer Buchenwald, totholzreich (Lebensraumtyp 9110)
GN_O	offenes Nass- und Feuchtgrünland (Kammmolch, Rotmilan, Weißstorch, Schwarzstorch, Wachtelkönig, Bekassine, Wiesenschafstelze, Großer Brachvogel, Braunkehlchen, Spießente, Krickente, Knäkente, Löffelente, Kiebitz)
GN_H	gehölzgegliedertes Nass- und Feuchtgrünland (Sperbergrasmücke, Nachtigall, Neuntöter, Pirol, Kammmolch, Rotmilan, Schwarzmilan, Braunkehlchen)
GP_H	gehölzgegliederte Pfeifengraswiesen (Lebensraumtyp 6410)
GB_O	offene Brenndolden-Auenwiesen/Stromtalwiesen (Lebensraumtyp 6440)
GB_H	gehölzgegliederte Brenndolden-Auenwiesen/Stromtalwiesen (Lebensraumtyp 6440)
GM_O	offenes mesophiles Mäh-Grünland (Lebensraumtyp 6510, Kammmolch, Rotmilan, Weißstorch, Wachtelkönig, Braunkehlchen, Neuntöter, Sperbergrasmücke, Wiesenschafstelze, Spießente, Krickente, Großer Brachvogel, Bekassine, Knäkente, Löffelente, Kiebitz)
GM_H	gehölzgegliedertes mesophiles Mäh-Grünland (Lebensraumtyp 6510 Kammmolch, Rotmilan, Weißstorch, Wachtelkönig, Braunkehlchen, Neuntöter, Sperbergrasmücke, Wiesenschafstelze Spießente, Krickente, Kammmolch, Rotmilan, Schwarzmilan)
F	naturnahe Fließgewässer (Biber, Fischotter Schlammpeitzger, Bitterling, Grüne Flussjungfer, Steinbeißer)
SE	meso- bis eutrophe Stillgewässer (Lebensraumtyp 3150 Fischotter, Biber, Kammmolch, Steinbeißer, Bitterling, Schlammpeitzger, Krickente, Rotmilan, Schwarzmilan, Schwarzstorch, Spießente, Weißstorch, Löffelente, Knäkente, Graureiher, Rohrweihe, Höckerschwan, Tüpfelsumpfhuhn, Wasserralle, Kiebitz, Schilfrohrsänger)
SO	oligotrophe Stillgewässer (Lebensraumtyp 3130, Fischotter, Biber, Kammmolch, Schwarzmilan, Weißstorch, Schwarzstorch, Kranich)
N	gehölzfreie Sümpfe (Biber, Grüne Flussjungfer, Kammmolch, Weißstorch, Schwarzstorch, Bekassine, Wachtelkönig, Schilfrohrsänger, Rohrweihe, Rohrschwirl, Wasserralle, Kranich, Krickente, Sperbergrasmücke, Spießente, Braunkehlchen, Tüpfelsumpfhuhn)
RN	Borstgrasrasen
RS	Sandtrockenrasen außerhalb von Dünen
UF	feuchte Staudenfluren (Lebensraumtyp 6430, Fischotter, Biber, Grüne Flussjungfer, Kammmolch)
O	ohne naturschutzfachliche Signifikanz

Suchräume für die Neuentwicklung von ausgewählten Lebensraumtypen

SE_{SU}	Suchraum für die Entwicklung nährstoffreicher Stillgewässer (Lebensraumtyp 3150) sowie Suchraum für Kammmolch-Gewässer als Erhaltungsziel mit Schwerpunkt Wiederherstellung aus dem Netzzusammenhang. Für diese Flächen gilt die Maßnahme AE16w.

Sonstiges

– – –	Betrachtungsraum (Planungsraum zuzüglich Flächen der Niedersächsischen Landesforsten, auf denen keine Maßnahmenplanung erfolgt)
||||	Flächen der Niedersächsischen Landesforsten
FFH 092	FFH-Gebiet Nr. 92 „Drömling“
V 46	EU-Vogelschutzgebiet V 46 „Drömling“

Maßnahmen

AE01f Waldumbau zur Mehrung von mesophilem Lichtwald als Lebensraumtyp 9160
AE02f Waldumbau zur Mehrung von bodensaurem Lichtwald als Lebensraumtyp 9190 im FFH-Gebiet
AE03w Wasserwirtschaftliche Maßnahmen zur Wiederherstellung von Moorwäldern als Lebensraumtyp 91D0 und Optimierung des Wasserhaushaltes
AE04f Waldumbau zur Mehrung von Hartholz-Auwald des Lebensraumtyps 91F0
AE05f Nährstoffentzug im Bereich von nährstoffreichen, feuchten Grünländern zur Mehrung des Lebensraumtyps 6440 im FFH-Gebiet
AE06f Zurückdrängen von Schilfbeständen zur Wiederherstellung der Uferstaudenfluren als Lebensraumtyp 6430 im FFH-Gebiet
AE06w Zurückdrängen von Schilfbeständen zur Wiederherstellung der Uferstauden-fluren als Lebensraumtyp 6430 im FFH-Gebiet, gleichzeitig Wiederherstellung des Lebensraums für den Fischotter
AE07f Entnahme von Gehölzen zur Mehrung des Lebensraumtyps 6430 im FFH-Gebiet
AE07w Entnahme von Gehölzen zur Wiederherstellung des Lebensraumtyps 6430 im FFH-Gebiet, gleichzeitig Wiederherstellung des Lebensraums für den Fischotter
AE08f Extensive Pflege zur Wiederherstellung des Lebensraumtyps 6430 im FFH-Gebiet
AE08w Extensive Pflege zur Wiederherstellung des Lebensraumtyps 6430 im FFH-Gebiet, gleichzeitig Wiederherstellung des Lebensraums für den Fischotter
AE09f Natürliche Sukzession zur Mehrung des Lebensraumtyps 6430 im FFH-Gebiet
AE10e Anlage von Gewässerrandstreifen entlang nährstoffarmer bis mäßig nährstoffreicher Stillgewässern mit Strandlings- oder Zwergbinsen-Gesellschaften zum Erhalt des Lebensraumtyps 3130 im Erhaltungsgrad B
AE11e Anlage von Gewässerrandstreifen entlang von meso- bis eutrophen Stillgewässern zum Erhalt des Lebensraumtyps 3150 im FFH-Gebiet, gleichzeitig Wiederherstellung des Lebensraums für die Krickente
AE12e Prüfung der Durchgängigkeit des Grabensystems zum Erhalt der Lebensräume von Steinbeißer, Bitterling und Schlammpeitzger im FFH-Gebiet
AE13w Schaffung geeigneter Strukturen zur Wiederherstellung der Lebensräume des Schlammpeitzgers im offenen Grünland im FFH-Gebiet
AE14w Schaffung geeigneter Strukturen zur Wiederherstellung der Lebensräume des Schlammpeitzgers im FFH-Gebiet
AE15w Bestandserhebungen zum Vorkommen des Kammmolches im FFH-Gebiet
AE16w Neuanlage von Amphibien-Kleingewässern
AE17w Strukturverbesserung von Tümpeln
AE18 Wasserwirtschaftliche Maßnahmen und Optimierung des Wasserhaushaltes zur Förderung von Sumpf- und Bruchwald
AE19w Strukturverbesserung von Fließgewässern zur Wiederherstellung des Lebensraums von Grüne Flussjungfer und Steinbeißer im NSG „Politz und Hegholz“ im Gesamterhaltungsgrad B
AE20f Waldumbau zur Mehrung von Weiden-Auenwäldern des Lebensraumtyps 91E0 zur Wiederherstellung des Lebensraums für Biber im Gesamterhaltungsgrad B
AE21w Wasserwirtschaftliche Maßnahmen und Optimierung des Wasserhaushaltes zur Entwicklung von Feuchtbiotopen zur Wiederherstellung der Lebensräume von Großer Brachvogel und Wachtelkönig
AW01e Optimierung der ordnungsgemäßen Forstwirtschaft für totholzreiche mesophile Lichtwälder zum Erhalt des Lebensraumtyps 9160 im NSG „Giebelmoor“ im Gesamterhaltungsgrad B
AW02e Optimierung der ordnungsgemäßen Forstwirtschaft für totholzreiche mesophile Lichtwälder zum Erhalt des Lebensraumtyps 9160 im NSG „Kaiserwinkel“ im Gesamterhaltungsgrad B
AW03e Optimierung der ordnungsgemäßen Forstwirtschaft für totholzreiche mesophile Lichtwälder zum Erhalt des Lebensraumtyps 9160 im NSG „Schulenburgscher Drömling“ im Gesamterhaltungsgrad B
AW04e Optimierung der ordnungsgemäßen Forstwirtschaft für totholzreiche mesophile Lichtwälder zum Erhalt des Lebensraumtyps 9160 im NSG „Nördlicher Drömling“ im Gesamterhaltungsgrad B
AW05e Optimierung der ordnungsgemäßen Forstwirtschaft für totholzarme mesophile Lichtwälder zum Erhalt des Lebensraumtyps 9160 im NSG „Schulenburgscher Drömling“ im Gesamterhaltungsgrad B
AW06e Nutzungsverzicht (Naturwald) für totholzreiche mesophile Lichtwälder zum Erhalt des Lebensraumtyps 9160 im NSG „Kaiserwinkel“ im Gesamterhaltungsgrad B
AW07f Nutzungsverzicht (Naturwald) für totholzreiche mesophile Lichtwälder zur Mehrung des Lebensraumtyps 9160 im NSG „Wendschotter und Vorsfelder Drömling“ im Gesamterhaltungsgrad B
AW08 f Optimierung der ordnungsgemäßen Forstwirtschaft für totholzarme mesophile Lichtwälder zur Mehrung des Lebensraumtyps 9160 im NSG „Südlicher Drömling“ im Gesamterhaltungsgrad B
AW09f Optimierung der ordnungsgemäßen Forstwirtschaft für totholzreiche mesophile Lichtwälder zur Mehrung des Lebensraumtyps 9160 im NSG „Nördlicher Drömling“ im Gesamterhaltungsgrad B
AW10f Optimierung der ordnungsgemäßen Forstwirtschaft für totholzarme mesophile Lichtwälder zur Mehrung des Lebensraumtyps 9160 im FFH-Gebiet im Gesamterhaltungsgrad B
AW11e Optimierung der ordnungsgemäßen Forstwirtschaft für totholzreiche bodensaure Lichtwälder zum Erhalt des Lebensraumtyps 9190 im NSG „Kaiserwinkel“ im Gesamterhaltungsgrad B
AW11w Optimierung der ordnungsgemäßen Forstwirtschaft für totholzreiche bodensaure Lichtwälder zur Wiederherstellung und anschließendem Erhalt des Lebensraumtyps 9190 im NSG „Kaiserwinkel“ im Gesamterhaltungsgrad B
AW12e Optimierung der ordnungsgemäßen Forstwirtschaft für totholzreiche bodensaure Lichtwälder zum Erhalt des Lebensraumtyps 9190 im NSG „Schulenburgscher Drömling“ im Gesamterhaltungsgrad B
AW12w Optimierung der ordnungsgemäßen Forstwirtschaft für totholzreiche bodensaure Lichtwälder zur Wiederherstellung und anschließendem Erhalt des Lebensraumtyps 9190 im NSG „Schulenburgscher Drömling“ im Gesamterhaltungsgrad B
AW13e Optimierung der ordnungsgemäßen Forstwirtschaft für totholzreiche bodensaure Lichtwälder zum Erhalt des Lebensraumtyps 9190 im NSG „Nördlicher Drömling“ im Gesamterhaltungsgrad B
AW14e Optimierung der ordnungsgemäßen Forstwirtschaft für totholzarme bodensaure Lichtwälder zum Erhalt des Lebensraumtyps 9190 im NSG „Nördlicher Drömling“ im Gesamterhaltungsgrad B
AW15e Nutzungsverzicht (Naturwald) für totholzreiche bodensaure Lichtwälder zum Erhalt des Lebensraumtyps 9190 im NSG „Kaiserwinkel“ im Gesamterhaltungsgrad B
AW16w Optimierung der ordnungsgemäßen Forstwirtschaft für totholzreichen bodensauren Lichtwald zur Wiederherstellung und anschließendem Erhalt des Lebensraumtyps 9190 im NSG „Südlicher Drömling“ im Gesamterhaltungsgrad B
AW17w Nutzungsverzicht (Naturwald) für totholzreiche bodensaure Lichtwälder zur Wiederherstellung und anschließendem Erhalt des Lebensraumtyps 9190 im NSG „Kaiserwinkel“ im Gesamterhaltungsgrad B
AW18w Optimierung der ordnungsgemäßen Forstwirtschaft für totholzarme bodensaure Lichtwälder zur Wiederherstellung und anschließendem Erhalt des Lebensraumtyps 9190 im NSG „Schulenburgscher Drömling“ im Gesamterhaltungsgrad B
AW19w Optimierung der ordnungsgemäßen Forstwirtschaft für totholzreiche bodensaure Lichtwälder zur Wiederherstellung und anschließendem Erhalt des Lebensraumtyps 9190 im NSG „Nördlicher Drömling“ im Gesamterhaltungsgrad B
AW20f Nutzungsverzicht (Naturwald) für totholzreiche bodensaure Lichtwälder zur Mehrung des Lebensraumtyps 9190 im NSG „Wendschotter und Vorsfelder Drömling“ im Gesamterhaltungsgrad B
AW21f Optimierung der ordnungsgemäßen Forstwirtschaft für totholzreiche bodensaure Lichtwälder zur Mehrung und anschließendem Erhalt des Lebensraumtyps 9190 im FFH-Gebiet im Gesamterhaltungsgrad B
AW22w Optimierung der ordnungsgemäßen Forstwirtschaft für totholzreiche Moorwälder zur Wiederherstellung und anschließenden Erhalt des Lebensraumtyps 91D0 im NSG „Schulenburgscher Drömling“ Gesamterhaltungsgrad B
AW23e Nutzungsverzicht (Naturwald) für totholzreichen Erlen- und Eschen-Auwald zum Erhalt des Lebensraumtyps 91E0 im NSG „Wendschotter und Vorsfelder Drömling“ im Erhaltungsgrad B und A
AW23w Nutzungsverzicht (Naturwald) für totholzreichen Erlen- und Eschen-Auwald zur Wiederherstellung des Lebensraumtyps 91E0 im NSG „Wendschotter und Vorsfelder Drömling“ im Gesamterhaltungsgrad B, gleichzeitig Wiederherstellung des Lebensraums für den Fischotter
AW24e Optimierung der ordnungsgemäßen Forstwirtschaft für totholzreichen Erlen- und Eschen-Auwald zum Erhalt des Lebensraumtyps 91E0 im NSG „Wendschotter und Vorsfelder Drömling“ im Gesamterhaltungsgrad A
AW25e Optimierung der ordnungsgemäßen Forstwirtschaft für totholzreichen Erlen- und Eschen-Auwald zum Erhalt des Lebensraumtyps 91E0 im NSG „Schulenburgscher Drömling“ im Gesamterhaltungsgrad B
AW25w Optimierung der ordnungsgemäßen Forstwirtschaft für totholzreichen Erlen- und Eschen-Auwald zur Wiederherstellung des Lebensraumtyps 91E0 im NSG „Schulenburgscher Drömling“ im Gesamterhaltungsgrad B, gleichzeitig Wiederherstellung des Lebensraums für den Fischotter
AW26e Optimierung der ordnungsgemäßen Forstwirtschaft für totholzarme Erlen- und Eschen-Auwald zum Erhalt des Lebensraumtyps 91E0 im NSG „Schulenburgscher Drömling“ im Gesamterhaltungsgrad B
AW27e Optimierung der ordnungsgemäßen Forstwirtschaft für totholzreichen Erlen- und Eschen-Auwald zum Erhalt des Lebensraumtyps 91E0 im NSG „Nördlicher Drömling“ im Gesamterhaltungsgrad B
AW28e Optimierung der ordnungsgemäßen Forstwirtschaft für totholzarme Erlen- und Eschen-Auwald zum Erhalt des Lebensraumtyps 91E0 im NSG „Nördlicher Drömling“ im Gesamterhaltungsgrad B
AW28w Optimierung der ordnungsgemäßen Forstwirtschaft für totholzarme Erlen- und Eschen-Auwald zur Wiederherstellung des Lebensraumtyps 91E0 im NSG „Nördlicher Drömling“ im Gesamterhaltungsgrad B, gleichzeitig Wiederherstellung des Lebensraums für den Fischotter
AW29w Optimierung der ordnungsgemäßen Forstwirtschaft für totholzarme Erlen- und Eschen-Auwald zur Wiederherstellung des Lebensraumtyps 91E0 im NSG „Schulenburgscher Drömling“ im Gesamterhaltungsgrad B, gleichzeitig Wiederherstellung des Lebensraums für den Fischotter
AW30e Nutzungsverzicht (Naturwald) für totholzreiche Hartholzauenwälder zum Erhalt des Lebensraumtyps 91F0 im NSG „Wendschotter und Vorsfelder Drömling“ im Gesamterhaltungsgrad B
AW30f Nutzungsverzicht (Naturwald) für totholzreichen Hartholzauenwälder zur Mehrung des Lebensraumtyps 91F0 im NSG „Wendschotter und Vorsfelder Drömling“ im Gesamterhaltungsgrad B
AW30w Nutzungsverzicht (Naturwald) für totholzreichen Hartholzauenwälder zur Wiederherstellung des Lebensraumtyps 91F0 im NSG „Wendschotter und Vorsfelder Drömling“ im Gesamterhaltungsgrad B
AW31e Optimierung der ordnungsgemäßen Forstwirtschaft für totholzarme Hartholzauenwälder zum Erhalt des Lebensraumtyps 91F0 im NSG „Wendschotter und Vorsfelder Drömling“ im Gesamterhaltungsgrad B
AW32f Optimierung der ordnungsgemäßen Forstwirtschaft für totholzreiche Hartholzauenwälder zur Mehrung und anschließenden Erhalt des Lebensraumtyps 91F0 im NSG „Wendschotter und Vorsfelder Drömling“ im Gesamterhaltungsgrad B
AW33f Optimierung der ordnungsgemäßen Forstwirtschaft für totholzarme Hartholzauenwälder zur Mehrung und anschließenden Erhalt des Lebensraumtyps 91F0 im NSG „Wendschotter und Vorsfelder Drömling“ im Gesamterhaltungsgrad B
AW34f Optimierung der ordnungsgemäßen Forstwirtschaft für totholzarme Hartholzauenwälder zur Mehrung und anschließenden Erhalt des Lebensraumtyps 91F0 im NSG „Nördlicher Drömling“ im Gesamterhaltungsgrad B
AW35f Optimierung der ordnungsgemäßen Forstwirtschaft für totholzreiche Hartholzauenwälder zur Mehrung und anschließenden Erhalt des Lebensraumtyps 91F0 im FFH-Gebiet im Gesamterhaltungsgrad B
AW36e Pflege des gehölzreichen mesophilen Mäh-Grünlandes des Lebensraumtyps 6510 im NSG „Kaiserwinkel“ zum Erhalt des Erhaltungsgrades B (Erhaltungsmaßnahme)
AW37e Pflege des gehölzreichen mesophilen Mäh-Grünlandes des Lebensraumtyps 6510 im NSG „Wendschotter und Vorsfelder Drömling“ zum Erhalt des Erhaltungsgrades B
AW38e Pflege des gehölzreichen mesophilen Mäh-Grünlandes des Lebensraumtyps 6510 im NSG „Südlicher Drömling“ zum Erhalt des Erhaltungsgrades B
AW40e Pflege des gehölzarmen mesophilen Mäh-Grünlandes des Lebensraumtyps 6510 im NSG „Südlicher Drömling“ zum Erhalt des Erhaltungsgrades B
AW41e Pflege des gehölzreichen mesophilen Mäh-Grünlandes des Lebensraumtyps 6510 im NSG „Nördlicher Drömling“ zum Erhalt des Erhaltungsgrades B
AW42e Pflege des gehölzarmen mesophilen Mäh-Grünlandes des Lebensraumtyps 6510 im NSG „Südlicher Drömling“ zum Erhalt des Erhaltungsgrades B
AW43e Pflege des gehölzreichen mesophilen Mäh-Grünlandes des Lebensraumtyps 6510 im NSG „Nördlicher Drömling“ zum Erhalt des Erhaltungsgrades B
AW44e Pflege des gehölzarmen mesophilen Mäh-Grünlandes des Lebensraumtyps 6510 im NSG „Nördlicher Drömling“ zum Erhalt des Erhaltungsgrades B
AW45e Pflege einer Pfeifengraswiese zum Erhalt des Lebensraumtyps 6410 im NSG „Wendschotter und Vorsfelder Drömling“ im Gesamterhaltungsgrad B
AW46e Pflege der offenen Brenndolden-Auenwiesen des Lebensraumtyps 6440 im NSG „Nördlicher Drömling“ zum Erhalt des Erhaltungsgrades A
AW47e Pflege der offenen Brenndolden-Auenwiesen des Lebensraumtyps 6440 im NSG „Nördlicher Drömling“ zum Erhalt des Erhaltungsgrades B
AW47f Pflege der offenen Brenndolden-Auenwiesen des Lebensraumtyps 6440 im NSG „Nördlicher Drömling“ zur Mehrung und anschließendem Erhalt mindestens in Erhaltungsgrad B
AW48e Pflege der gehölzgegliederten Brenndolden-Auenwiesen des Lebensraumtyps 6440 im NSG „Nördlicher Drömling“ zum Erhalt des Erhaltungsgrades B
AW48f Pflege der gehölzgegliederten Brenndolden-Auenwiesen des Lebensraumtyps 6440 im NSG „Nördlicher Drömling“ zur Mehrung und anschließendem Erhalt mindestens in Erhaltungsgrad B
AW49e Pflege von Uferstaudenfluren des Lebensraumtyps 6430 im FFH-Gebiet zum Erhalt des Erhaltungsgrades B
AW49f Pflege von Uferstaudenfluren des Lebensraumtyps 6430 im FFH-Gebiet zur Wiederherstellung des Erhaltungsgrades B
AW49w Pflege von Uferstaudenfluren des Lebensraumtyps 6430 im FFH-Gebiet zur Wiederherstellung des Erhaltungsgrades B
AW50e Pflege von nährstoffarmen bis mäßig nährstoffreichen Stillgewässer mit Strandlings- oder Zwergbinsen-Gesellschaften zum Erhalt des Lebensraumtyps 3130 im Erhaltungsgrad B
AW51e Pflege von natürlichen und naturnahen nährstoffreichen Stillgewässer mit Laichkraut- oder Froschbiss-Gesellschaften zum Erhalt des Lebensraumtyps 3150 im FFH-Gebiet im Erhaltungsgrad B
AW52e Naturverträgliche Grabenunterhaltung im NSG „Giebelmoor“
AW53e Naturverträgliche Grabenunterhaltung im NSG „Kaiserwinkel“
AW54e Naturverträgliche Grabenunterhaltung im NSG „Wendschotter und Vorsfelder Drömling“
AW55e Naturverträgliche Grabenunterhaltung im NSG „Südlicher Drömling“
AW56e Naturverträgliche Grabenunterhaltung im NSG „Schulenburgscher Drömling“
AW57e Naturverträgliche Grabenunterhaltung im NSG „Nördlicher Drömling“
AW58e Naturverträgliche Grabenunterhaltung im NSG „Politz und Hegholz“
AW59w Pflege weiterer Kleingewässer im FFH-Gebiet als Kammmolch-Habitat
AW60e Pflege von Tümpeln im FFH-Gebiet
AW61e Pflege von Sümpfen
AW62e Erhalt von Grünland als Gastvogellebensraum im NSG „Kaiserwinkel“ im EU-Vogelschutzgebiet
AW63e Erhalt von Grünland als Gastvogellebensraum im NSG „Wendschotter und Vorsfelder Drömling“ im EU-Vogelschutzgebiet
AW64e Erhalt von Grünland als Gastvogellebensraum im NSG „Wendschotter und Vorsfelder Drömling“ im EU-Vogelschutzgebiet
AW65e Erhalt von Grünland als Gastvogellebensraum im NSG „Südlicher Drömling“ im EU-Vogelschutzgebiet
AW66e Erhalt von Grünland als Gastvogellebensraum im NSG „Südlicher Drömling“ im EU-Vogelschutzgebiet
AW67e Erhalt von Grünland als Gastvogellebensraum im NSG „Schulenburgscher Drömling“ im EU-Vogelschutzgebiet
AW68e Erhalt von Grünland als Gastvogellebensraum im NSG „Nördlicher Drömling“ im EU-Vogelschutzgebiet
AW69e Erhalt von Grünland als Gastvogellebensraum im NSG „Nördlicher Drömling“ im EU-Vogelschutzgebiet
AW70e Erhalt von Grünland als Gastvogellebensraum im NSG „Politz und Hegholz“ im EU-Vogelschutzgebiet
AW71e Pflege von Nass- und Feuchtgrünland zum Erhalt als Lebensraum für den Kammmolch (Landhabitate) im NSG „Kaiserwinkel“ sowie Rotmilan, Weiß- und Schwarzstorch (Nahrungshabitate), Wachtelkönig, Bekassine, Wiesenschafstelze, Großer Brachvogel und Braunkehlchen im EU-Vogelschutzgebiet, gleichzeitig Wiederherstellung des Lebensraums für Braunkehlchen und Großer Brachvogel
AW72e Pflege von Nass- und Feuchtgrünland zum Erhalt als Lebensraum für den Kammmolch (Landhabitate) im NSG „Wendschotter und Vorsfelder Drömling“ sowie Rotmilan, Weiß- und Schwarzstorch (Nahrungshabitate), Wachtelkönig, Bekassine, Wiesenschafstelze, Großer Brachvogel und Braunkehlchen im EU-Vogelschutzgebiet, gleichzeitig Wiederherstellung des Lebensraums für Braunkehlchen und Großer Brachvogel
AW73e Pflege von Nass- und Feuchtgrünland zum Erhalt als Lebensraum für den Kammmolch (Landhabitate) im NSG „Wendschotter und Vorsfelder Drömling“ sowie Rotmilan, Weiß- und Schwarzstorch (Nahrungshabitate), Wachtelkönig, Bekassine, Wiesenschafstelze, Großer Brachvogel und Braunkehlchen im EU-Vogelschutzgebiet, gleichzeitig Wiederherstellung des Lebensraums für Braunkehlchen und Großer Brachvogel
AW74e Pflege von Nass- und Feuchtgrünland zum Erhalt als Lebensraum für den Kammmolch (Landhabitate) im NSG „Südlicher Drömling“ sowie Rotmilan, Weiß- und Schwarzstorch (Nahrungshabitate), Wachtelkönig, Bekassine, Wiesenschafstelze, Großer Brachvogel und Braunkehlchen im EU-Vogelschutzgebiet, gleichzeitig Wiederherstellung des Lebensraums für Braunkehlchen und Großer Brachvogel
AW75e Pflege von Nass- und Feuchtgrünland zum Erhalt als Lebensraum für den Kammmolch (Landhabitate) im NSG „Südlicher Drömling“ sowie Rotmilan, Weiß- und Schwarzstorch (Nahrungshabitate), Wachtelkönig, Bekassine, Wiesenschafstelze, Großer Brachvogel und Braunkehlchen im EU-Vogelschutzgebiet, gleichzeitig Wiederherstellung des Lebensraums für Braunkehlchen und Großer Brachvogel
AW76e Pflege von Nass- und Feuchtgrünland zum Erhalt als Lebensraum für den Kammmolch (Landhabitate) im NSG „Schulenburgscher Drömling“ sowie Rotmilan, Weiß- und Schwarzstorch (Nahrungshabitate), Wachtelkönig, Bekassine, Wiesenschafstelze, Großer Brachvogel und Braunkehlchen im EU-Vogelschutzgebiet, gleichzeitig Wiederherstellung des Lebensraums für Braunkehlchen und Großer Brachvogel
AW77e Pflege von Nass- und Feuchtgrünland zum Erhalt als Lebensraum für den Kammmolch (Landhabitate) im NSG „Nördlicher Drömling“ sowie Rotmilan, Weiß- und Schwarzstorch (Nahrungshabitate), Wachtelkönig, Bekassine, Wiesenschafstelze, Großer Brachvogel und Braunkehlchen im EU-Vogelschutzgebiet, gleichzeitig Wiederherstellung des Lebensraums für Braunkehlchen und Großer Brachvogel
AW78e Pflege von Nass- und Feuchtgrünland zum Erhalt als Lebensraum für den Kammmolch (Landhabitate) im NSG „Nördlicher Drömling“ sowie Rotmilan, Weiß- und Schwarzstorch (Nahrungshabitate), Wachtelkönig, Bekassine, Wiesenschafstelze, Großer Brachvogel und Braunkehlchen im EU-Vogelschutzgebiet, gleichzeitig Wiederherstellung des Lebensraums für Braunkehlchen und Großer Brachvogel
AW79e Pflege von Pflege von Nass- und Feuchtgrünland zum Erhalt als Lebensraum für den Kammmolch (Landhabitate) im NSG „Politz und Hegholz“ sowie Rotmilan, Weiß- und Schwarzstorch (Nahrungshabitate), Wachtelkönig, Bekassine, Wiesenschafstelze, Großer Brachvogel und Braunkehlchen im EU-Vogelschutzgebiet, gleichzeitig Wiederherstellung des Lebensraums für Braunkehlchen und Großer Brachvogel
AW80e Pflege von Nass- und Feuchtgrünland zum Erhalt als Lebensraum für den Kammmolch (Landhabitate) im FFH-Gebiet sowie Rotmilan, Weiß- und Schwarzstorch (Nahrungshabitate), Wachtelkönig, Bekassine, Wiesenschafstelze, Großer Brachvogel und Braunkehlchen im EU-Vogelschutzgebiet, gleichzeitig Wiederherstellung des Lebensraums für Braunkehlchen und Großer Brachvogel
AW81e Pflege von Gehölzen in offenem Grünland zum Erhalt als Lebensraum für Wachtelkönig, Braunkehlen, Großer Brachvogel und Bekassine im EU-Vogelschutzgebiet
AW82e Pflege von Gehölzen in gehölzreichem Grünland zum Erhalt als Lebensraum für Neuntöter, Sperbergrasmücke und Pirol sowie Erhalt und Wiederherstellung als Lebensraum für Nachtigall und Sperbergrasmücke im EU-Vogelschutzgebiet
AW83e Pflege von Staudenfluren zum Erhalt als Lebensraum für Kammmolch im FFH-Gebiet sowie Rot- und Schwarzmilan, Neuntöter, Sperbergrasmücke und Braunkehlchen im EU-Vogelschutzgebiet gleichzeitig Wiederherstellung des Lebensraumes für Braunkehlchen und Sperbergrasmücke Braunkehlchen im EU-Vogelschutzgebiet, gleichzeitig Wiederherstellung des Lebensraums für Braunkehlchen
AW84e Naturverträgliche Gewässerunterhaltung zum Erhalt des Lebensraums von Biber, Fischotter Schlammpeitzger und Bitterling im NSG „Wendschotter und Vorsfelder Drömling“ im Gesamterhaltungsgrad B
AW85e Naturverträgliche Gewässerunterhaltung zum Erhalt des Lebensraums von Biber, Fischotter Schlammpeitzger und Bitterling im NSG „Politz und Hegholz“ im Gesamterhaltungsgrad B
AW86e Naturverträgliche Gewässerunterhaltung zum Erhalt des Lebensraums von Biber, Fischotter, Grüne Flussjungfer, Steinbeißer, Schlammpeitzger und Bitterling im NSG „Politz und Hegholz“ im Gesamterhaltungsgrad B
AW87e Naturverträgliche Gewässerunterhaltung zum Erhalt des Lebensraums von Biber, Fischotter Schlammpeitzger und Bitterling im NSG „Südlicher Drömling“ im Gesamterhaltungsgrad B
AW88e Angepasste fischereiliche, jagdliche und freizeitliche Nutzung zum Erhalt von Fischotter und Biber im NSG „Giebelmoor“ sowie Großer Brachvogel, Wachtelkönig und Großvögel im EU-Vogelschutzgebiet
AW89e Angepasste fischereiliche, jagdliche und freizeitliche Nutzung zum Erhalt von Fischotter und Biber im NSG „Kaiserwinkel“ sowie Großer Brachvogel, Wachtelkönig und Großvögel im EU-Vogelschutzgebiet
AW90e Angepasste fischereiliche, jagdliche und freizeitliche Nutzung zum Erhalt von Fischotter und Biber im NSG „Wendschotter und Vorsfelder Drömling“ sowie Großer Brachvogel, Wachtelkönig und Großvögel im EU-Vogelschutzgebiet
AW91e Angepasste fischereiliche, jagdliche und freizeitliche Nutzung zum Erhalt von Fischotter und Biber im NSG „Wendschotter und Vorsfelder Drömling“ sowie Großer Brachvogel, Wachtelkönig und Großvögel im EU-Vogelschutzgebiet
AW92e Angepasste fischereiliche, jagdliche und freizeitliche Nutzung zum Erhalt von Fischotter und Biber im NSG „Südlicher Drömling“ sowie Großer Brachvogel, Wachtelkönig und Großvögel im EU-Vogelschutzgebiet
AW93e Angepasste fischereiliche, jagdliche und freizeitliche Nutzung zum Erhalt von Fischotter und Biber im NSG „Schulenburgscher Drömling“ sowie Großer Brachvogel, Wachtelkönig und Großvögel im EU-Vogelschutzgebiet
AW94e Angepasste fischereiliche, jagdliche und freizeitliche Nutzung zum Erhalt von Fischotter und Biber im NSG „Nördlicher Drömling“ sowie Großer Brachvogel, Wachtelkönig und Großvögel im EU-Vogelschutzgebiet
AW95e Angepasste fischereiliche, jagdliche und freizeitliche Nutzung zum Erhalt von Fischotter und Biber im NSG „Politz und Hegholz“ sowie Großer Brachvogel, Wachtelkönig und Großvögel im EU-Vogelschutzgebiet
AW96e Pflege von mesophilem Grünland zum Erhalt als Lebensraum für den Kammmolch (Landhabitate) im NSG „Kaiserwinkel“ sowie Rotmilan und Weißstorch (Nahrungshabitate), Wachtelkönig, Braunkehlchen, Neuntöter, Sperbergrasmücke und Wiesenschafstelze im EU-Vogelschutzgebiet
AW97e Pflege von mesophilem Grünland zum Erhalt als Lebensraum für den Kammmolch (Landhabitate) im NSG „Kaiserwinkel“ sowie Rotmilan und Weißstorch (Nahrungshabitate), Wachtelkönig, Braunkehlchen, Neuntöter, Sperbergrasmücke und Wiesenschafstelze im EU-Vogelschutzgebiet
AW98e Pflege von mesophilem Grünland zum Erhalt als Lebensraum für den Kammmolch (Landhabitate) im NSG „Wendschotter und Vorsfelder Drömling“ sowie Rotmilan und Weißstorch (Nahrungshabitate), Wachtelkönig, Braunkehlchen, Neuntöter, Sperbergrasmücke und Wiesenschafstelze im EU-Vogelschutzgebiet
AW99e Pflege von mesophilem Grünland zum Erhalt als Lebensraum für den Kammmolch (Landhabitate) im NSG „Südlicher Drömling“ sowie Rotmilan und Weißstorch (Nahrungshabitate), Wachtelkönig, Braunkehlchen, Neuntöter, Sperbergrasmücke und Wiesenschafstelze im EU-Vogelschutzgebiet
AW100e Pflege von mesophilem Grünland zum Erhalt als Lebensraum für den Kammmolch (Landhabitate) im NSG „Nördlicher Drömling“ sowie Rotmilan und Weißstorch (Nahrungshabitate), Wachtelkönig, Braunkehlchen, Neuntöter, Sperbergrasmücke und Wiesenschafstelze im EU-Vogelschutzgebiet
AW101e Pflege von mesophilem Grünland zum Erhalt als Lebensraum für den Kammmolch (Landhabitate) im NSG „Politz und Hegholz“ sowie Rotmilan und Weißstorch (Nahrungshabitate), Wachtelkönig, Braunkehlchen, Neuntöter, Sperbergrasmücke und Wiesenschafstelze im EU-Vogelschutzgebiet
AW102e Naturschutzfachlich optimierte Forstwirtschaft für totholzreiche Bruch- und Sumpfwälder zum Erhalt als Lebensraum für Kranich, Mittelspecht, Schwarzstorch, Schwarzmilan, Rotmilan und Waldwasserläufer im EU-Vogelschutzgebiet
AW103e Nutzungsverzicht für totholzreiche Bruch- und Sumpfwälder im NSG 085 zum Erhalt als Lebensraum für Kranich, Mittelspecht, Schwarzstorch, Schwarzmilan, Rotmilan und Waldwasserläufer im EU-Vogelschutzgebiet
AW104e Nutzungsverzicht für totholzreiche Bruch- und Sumpfwälder im NSG 088 zum Erhalt als Lebensraum für Kranich, Mittelspecht, Schwarzstorch, Schwarzmilan, Rotmilan und Waldwasserläufer im EU-Vogelschutzgebiet
AW105e Naturschutzfachlich optimierte Forstwirtschaft für totholzreiche Bruch- und Sumpfwälder im NSG 088 zum Erhalt als Lebensraum für Kranich, Mittelspecht, Schwarzstorch, Schwarzmilan, Rotmilan und Waldwasserläufer im EU-Vogelschutzgebiet
AW106e Naturschutzfachlich optimierte Forstwirtschaft für totholzreiche Bruch- und Sumpfwälder im NSG 088 zum Erhalt als Lebensraum für Kranich, Mittelspecht, Schwarzstorch, Schwarzmilan, Rotmilan und Waldwasserläufer im EU-Vogelschutzgebiet
AW107e Naturschutzfachlich optimierte Forstwirtschaft für totholzreiche Bruch- und Sumpfwälder im NSG 158 zum Erhalt als Lebensraum für Kranich, Mittelspecht, Schwarzstorch, Schwarzmilan, Rotmilan und Waldwasserläufer im EU-Vogelschutzgebiet
AW108e Naturschutzfachlich optimierte Forstwirtschaft für totholzreiche Bruch- und Sumpfwälder im NSG 159 zum Erhalt als Lebensraum für Kranich, Mittelspecht, Schwarzstorch, Schwarzmilan, Rotmilan und Waldwasserläufer im EU-Vogelschutzgebiet
AW109e Naturschutzfachlich optimierte Forstwirtschaft für totholzreiche Bruch- und Sumpfwälder im NSG 162 zum Erhalt als Lebensraum für Kranich, Mittelspecht, Schwarzstorch, Schwarzmilan, Rotmilan und Waldwasserläufer im EU-Vogelschutzgebiet
AW110f Naturschutzfachlich optimierte Forstwirtschaft für totholzarmen Weiden-Auwald zur Wieder-herstellung des Lebensraums für Biber im Erhaltungsgrad B

Hinweis: Maßnahme AW39e entfällt.

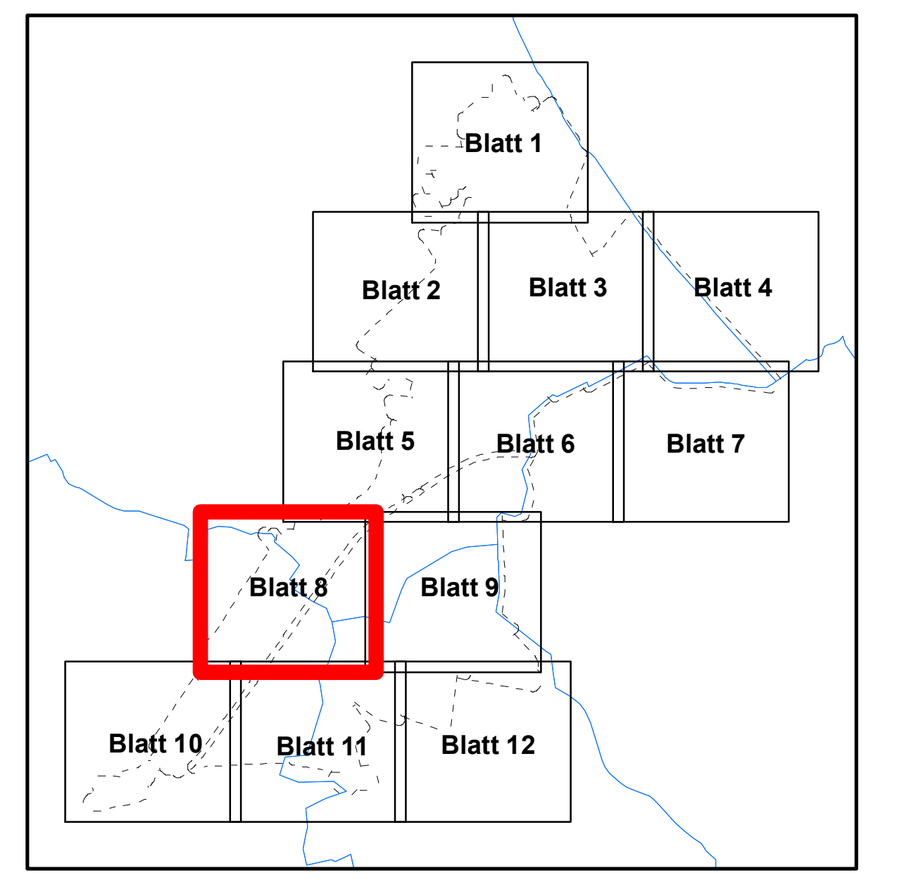

LGLN

Managementplan für das FFH-Gebiet 92 und EU-Vogelschutzgebiet 46 „Drömling"

Handlungs- und Maßnahmenkonzept

Auftraggeber: Landkreis Gifhorn, Schlossplatz 1, 38518 Gifhorn

Maßstab 1 : 5.000	NORD	Karte: 11A / Blatt 1

Prof. Dr. Thomas Kaiser - freier Landschaftsarchitekt
Arbeitsgruppe Land & Wasser
Am Amtshof 18 - 29355 Beedenbostel - Tel. 05145/2575 - Fax 280864

bearb.: S.G. 04.2023
gez.: S.G./Y.V. 06.2023
gepr.:


FFH 092
V 46
MITTELLANDK.
Dörpke
Poltz
Landschaftsschutzgebiet Duvenkamp
Landschaftsschutzgebiet Duvenkamp
Duvenkamp
Duvenkamp

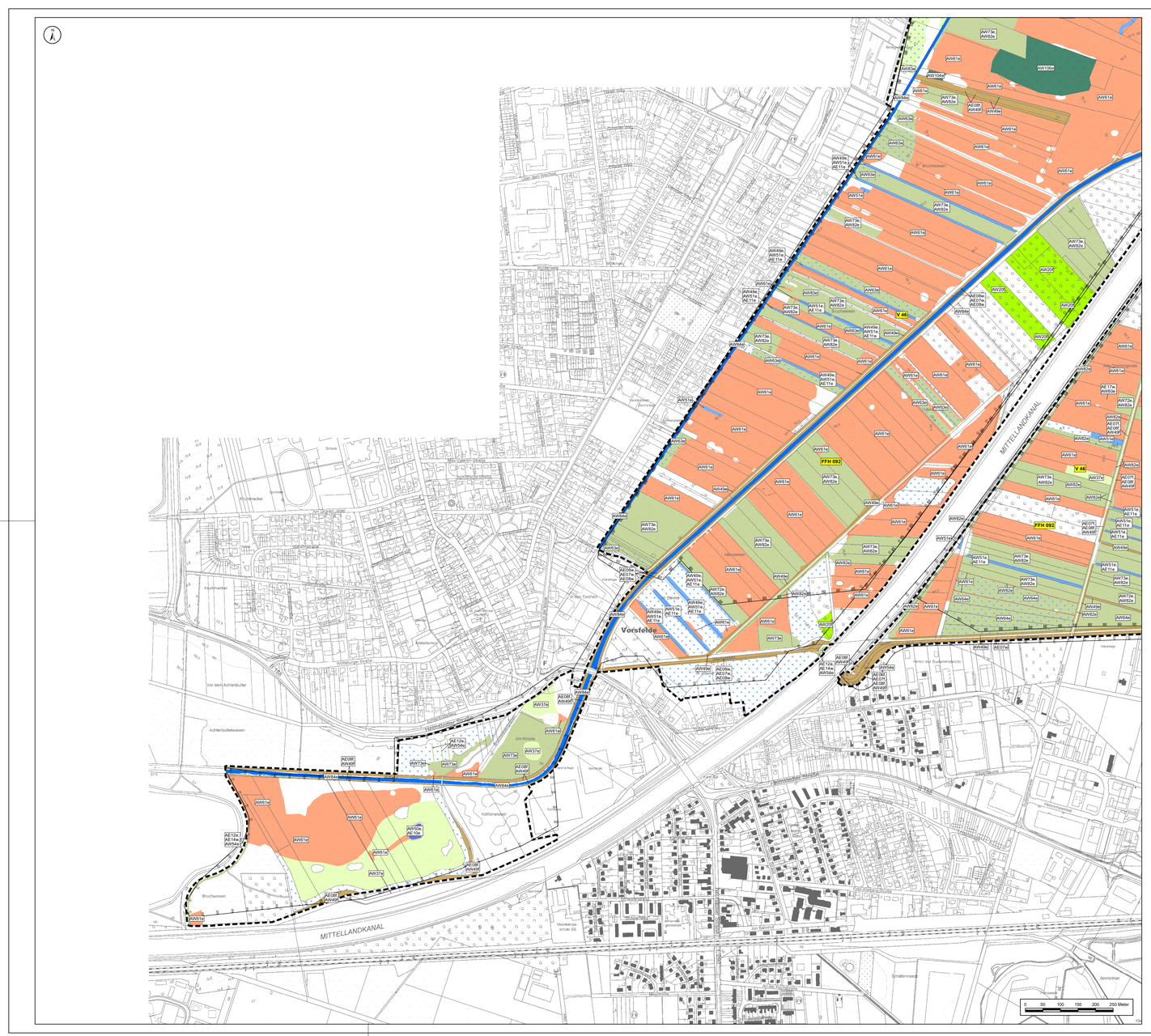

Handlungs- und Maßnahmenkonzept

Teil A: Notwendige Erhaltungs- oder Wiederherstellungsmaßnahme für Natura 2000

Naturschutzfachliche Zieltypen

WAL	Bruch- und Sumpfwälder mit geringem Tothholzanteil
WAL	Bruch- und Sumpfwälder, totholzreich (Mittelspecht, Schwarzstorch, Schwarzmilan, Rotmilan, Kranich)
WCH	mesophiler Lichtwald mit geringem Totholzanteil (Lebensraumtyp 9160)
WCR	mesophiler Lichtwald, totholzreich (Lebensraumtyp 9160, Mittelspecht, Schwarzstorch)
WCT	bodensaurer Lichtwald mit geringem Totholzanteil (Lebensraumtyp 9190)
WCR	bodensaurer Lichtwald, totholzreich (Lebensraumtyp 9190, Mittelspecht, Schwarzstorch)
WE	Erlen- und Eschen-Auwald mit geringem Totholzanteil (Lebensraumtyp 91E0, Biber, Fischotter, Kammmolch, Schwarzmilan, Rotmilan, Nachtgall, Baumfalke und Pirol)
WE	Erlen- und Eschen-Auwald mit geringem Totholzanteil (Lebensraumtyp 91E0, Biber, Fischotter, Kammmolch, Schwarzmilan, Rotmilan, Nachtgall, Baumfalke und Pirol)
WGN	Moorwald mit geringem Totholzanteil (Lebensraumtyp 91D0)
WB	Moorwald, totholzreich (Lebensraumtyp 91D0)
WW	Weide-Auwald mit geringem Totholzanteil (Lebensraum 91E0, Biber, Fischotter, Schwarzmilan, Rotmilan, Nachtgall, Pirol)
WW	Weide-Auwald, totholzreich (Lebensraumtyp 91E0, Biber, Fischotter, Schwarzmilan, Rotmilan, Nachtgall, Pirol)
WH	Hartholz-Auwald mit geringem Totholzanteil (Lebensraumtyp 91F0, Biber, Schwarzmilan, Rotmilan, Mittelspecht, Pirol)
WH	Hartholz-Auwald, totholzreich (Lebensraumtyp 91F0, Biber, Schwarzmilan, Rotmilan, Mittelspecht, Pirol)
WL	bodensaurer Buchenwald mit geringem Totholzanteil (Lebensraumtyp 9110)
WL	bodensaurer Buchenwald, totholzreich (Lebensraumtyp 9110)
GN	offenes Nass- und Feuchtgrünland (Kammmolch, Rotmilan, Weißstorch, Schwarzstorch, Wachtelkönig, Bekassine, Wiesenschafstelze, Großer Brachvogel, Braunkehlchen, Spießente, Krickente, Knäkente, Löffelente, Kiebitz)
GN	gehölzgegliedertes Nass- und Feuchtgrünland (Spechtgrasmücke, Nachtgall, Neuntöter, Pirol, Kammmolch, Rotmilan, Schwarzmilan, Braunkehlchen)
GP	gehölzgegliederte Pfeifengraswiesen (Lebensraumtyp 6410)
GB	offene Brenndolden-Auenwiesen/Stromtalwiesen (Lebensraumtyp 6440)
GB	gehölzgegliederte Brenndolden-Auenwiesen/Stromtalwiesen (Lebensraumtyp 6440)
GM	offenes mesophiles Mäh-Grünland (Lebensraumtyp 6510, Kammmolch, Rotmilan, Weißstorch, Wachtelkönig, Braunkehlchen, Neuntöter, Spechtgrasmücke, Wiesenschafstelze, Spießente, Krickente, Großer Brachvogel, Bekassine, Knäkente, Löffelente, Kiebitz)
GM	gehölzgegliedertes mesophiles Mäh-Grünland (Lebensraumtyp 6510 Kammmolch, Rotmilan, Weißstorch, Wachtelkönig, Braunkehlchen, Neuntöter, Spechtgrasmücke, Wiesenschafstelze Spießente, Krickente, Kammmolch, Rotmilan, Schwarzmilan)
F	naturnahe Fließgewässer (Biber, Fischotter Schlammpeitzger, Bitterling, Grüne Flussjungfer, Steinbeißer)
SE	messo- bis eutrophe Stillgewässer (Lebensraumtyp 3150 Fischotter, Biber, Kammmolch, Steinbeißer, Bitterling, Schlammpeitzger, Krickente, Rotmilan, Schwarzmilan, Schwarzstorch, Spießente, Weißstorch, Löffelente, Knäkente, Graureiher, Rohrweihe, Hickericheken, Tüpfelsumpfhuhn, Wasserralle, Kiebitz, Schilfrohrsänger)
SO	oligotrophe Stillgewässer (Lebensraumtyp 3130, Fischotter, Biber, Kammmolch, Schwarzmilan, Weißstorch, Schwarzstorch, Kranich)
N	gehölzfreie Sümpfe (Biber, Grüne Flussjungfer, Kammmolch, Weißstorch, Schwarzstorch, Bekassine, Wachtelkönig, Schilfrohrsänger, Rohrweihe, Rohrschwirl, Wasserralle, Kranich, Krickente, Spießente, Spechtgrasmücke, Spießente, Braunkehlchen, Tüpfelsumpfhuhn)
RN	Borstgrasrasen
RS	Sandtrockenrasen außerhalb von Dünen
UF	feuchte Staudenfluren (Lebensraumtyp 6430, Fischotter, Biber, Grüne Flussjungfer, Kammmolch)
O	ohne naturschutzfachliche Signifikanz

Suchräume für die Neuentwicklung von ausgewählten Lebensraumtypen

Suchraum für die Entwicklung nährstoffreicher Stillgewässer (Lebensraumtyp 3150) sowie Suchraum für Kammmolch-Gewässer als Ersatzmaßnahme für Schwerpunkt Wiederherstellung aus dem Netzzusammenhang. Für diese Flächen gilt die Maßnahme AE16e.

Sonstiges

Betrachtungsraum (Planungsraum zuzüglich Flächen der Niedersächsischen Landesforsten, auf denen keine Maßnahmenplanung erfolgt)

Flächen der Niedersächsischen Landesforsten

FFH 092 FFH-Gebiet Nr. 92 „Drömling"

V 46 EU-Vogelschutzgebiet V 46 „Drömling"

Maßnahmen

AE01f Waldumbau zur Mehrung von mesophilem Lichtwald als Lebensraumtyp 9160
AE02f Waldumbau zur Mehrung von bodensaurem Lichtwald als Lebensraumtyp 9190 im FFH-Gebiet
AE03w Wasserwirtschaftliche Maßnahmen zur Wiederherstellung von Moorwäldern als Lebensraumtyp 91D0 und Optimierung des Wasserhaushaltes
AE04f Waldumbau zur Mehrung von Hartholz-Auwald des Lebensraumtyps 91F0
AE05f Nährstoffentzug im Bereich von nährstoffreichen, feuchten Grünländern zur Mehrung des Lebensraumtyps 6440 im FFH-Gebiet
AE06f Zurückdrängen von Schilfbeständen zur Wiederherstellung der Ufervstauden-fluren als Lebensraumtyp 6430 im FFH-Gebiet,
AE06w Zurückdrängen von Schilfbeständen zur Wiederherstellung der Ufervstauden-fluren als Lebensraumtyp 6430 im FFH-Gebiet, gleichzeitig Wiederherstellung des Lebensraums für den Fischotter
AE07f Entnahme von Gehölzen zur Mehrung des Lebensraumtyps 6430 im FFH-Gebiet
AE07w Entnahme von Gehölzen zur Wiederherstellung des Lebensraumtyps 6430 im FFH-Gebiet, gleichzeitig Wiederherstellung des Lebensraums für den Fischotter
AE08f Extensive Pflege zur Wiederherstellung des Lebensraumtyps 6430 im FFH-Gebiet
AE09w Extensive Pflege zur Wiederherstellung des Lebensraumtyps 6430 im FFH-Gebiet, gleichzeitig Wiederherstellung des Lebensraums für den Fischotter
AE09f Nährstoffe Sulzexsion zur Mehrung des Lebensraumtyps 6430 im FFH-Gebiet
AE10e Anlage von Gewässerrandstreifen entlang nährstoffarmer bis mäßig nährstoffreicher Stillgewässern mit Strandlings- oder Zwergbinsen-Gesellschaften zum Erhalt des Lebensraumtyps 3130 im Erhaltungsgrad B
AE11a Anlage von Gewässerrandstreifen entlang von meso- bis eutrophen Stillgewässern zum Erhalt des Lebensraumtyps 3150 im Erhaltungsgrad B, gleichzeitig Wiederherstellung des Lebensraums
AE12a Prüfung der Durchgängigkeit des Grabensystems zum Erhalt der Lebensräume von Steinbeißer, Bitterling und Schlammpeitziger im FFH-Gebiet
AE13e Schaffung geeigneter Strukturen zur Wiederherstellung der Lebensräume des Schlammpeitzgers im offenen Grünland im FFH-Gebiet
AE14e Schaffung geeigneter Strukturen zur Wiederherstellung der Lebensräume des Schlammpeitzgers im FFH-Gebiet
AE15e Bestandserhaltungen zum Vorkommen des Kammmolchs im FFH-Gebiet sowie Rot- und Schwarzmilan, Neuntöter, Spechtgrasmücke und Braunkehlchen im EU-Vogelschutzgebiet gleichzeitig Wiederherstellung des Lebensraums für Braunkehlchen
AE17e Strukturverbesserung von Tümpeln
AE18 Wasserwirtschaftliche Maßnahmen und Optimierung des Wasserhaushaltes zur Förderung von Sumpf- und Bruchwald
AE19e Optimierung der ordnungsmäßigen Forstwirtschaft zur Wiederherstellung des Lebensraums der Grüne Flussjungfer und Steinbeißer im NSG „Poltz und Heghot" im Gesamterhaltungsgrad B
AE20f Waldumbau zur Mehrung von Weiden-Auenwäldern des Lebensraumtyps 91E0 zur Wiederherstellung des Lebensraums für Biber im Gesamterhaltungsgrad B
AE21w Wasserwirtschaftliche Maßnahmen und Optimierung des Wasserhaushaltes zur Entwicklung von Feuchtbiotopen zur Wiederherstellung der Lebensräume von Großer Brachvogel und Wachtelkönig
AW01e Optimierung der ordnungsmäßigen Forstwirtschaft für totholzreiche mesophile Lichtwälder zum Erhalt des Lebensraumtyps 9160 im NSG „Kaiserwinkel" im Gesamterhaltungsgrad B
AW02e Optimierung der ordnungsmäßigen Forstwirtschaft für totholzreiche mesophile Lichtwälder zum Erhalt des Lebensraumtyps 9160 im NSG „Kaiserwinkel" im Gesamterhaltungsgrad B
AW03e Optimierung der ordnungsmäßigen Forstwirtschaft für totholzreiche mesophile Lichtwälder zum Erhalt des Lebensraumtyps 9160 im NSG „Schulenburgscher Drömling" im Gesamterhaltungsgrad B
AW04e Optimierung der ordnungsmäßigen Forstwirtschaft für totholzreiche mesophile Lichtwälder zum Erhalt des Lebensraumtyps 9160 im NSG „Nördlicher Drömling" im Gesamterhaltungsgrad B
AW05e Optimierung der ordnungsmäßigen Forstwirtschaft für totholzreiche mesophile Lichtwälder zum Erhalt des Lebensraumtyps 9160 im NSG „Schulenburgscher Drömling" im Gesamterhaltungsgrad B
AW06e Optimierung der ordnungsmäßigen Forstwirtschaft für totholzreiche mesophile Lichtwälder zum Erhalt des Lebensraumtyps 9160 im NSG „Kaiserwinkel" im Gesamterhaltungsgrad B
AW07f Nutzungsverzicht (Naturwald) für totholzreiche mesophile Lichtwälder zur Mehrung des Lebensraumtyps 9160 im NSG „Wendschotter und Vorsfelder Drömling" im Gesamterhaltungsgrad B
AW08 f Optimierung der ordnungsmäßigen Forstwirtschaft für totholzreiche mesophile Lichtwälder zur Mehrung des Lebensraumtyps 9160 im NSG „Südlicher Drömling" im Gesamterhaltungsgrad B
AW09f Optimierung der ordnungsmäßigen Forstwirtschaft für totholzreiche mesophile Lichtwälder zur Mehrung des Lebensraumtyps 9160 im NSG „Nördlicher Drömling" im Gesamterhaltungsgrad B
AW10f Optimierung der ordnungsmäßigen Forstwirtschaft für totholzreiche mesophile Lichtwälder zur Mehrung des Lebensraumtyps 9160 im NSG „Poltz und Heghot" im Gesamterhaltungsgrad B
AW11a Optimierung der ordnungsmäßigen Forstwirtschaft für totholzreiche bodensaure Lichtwälder zum Erhalt des Lebensraumtyps 9190 im NSG „Kaiserwinkel" im Gesamterhaltungsgrad B
AW11e Optimierung der ordnungsmäßigen Forstwirtschaft für totholzreiche bodensaure Lichtwälder zur Wiederherstellung und anschließendem Erhalt des Lebensraumtyps 9190 im NSG „Kaiserwinkel" im Gesamterhaltungsgrad B
AW12e Optimierung der ordnungsmäßigen Forstwirtschaft für totholzreiche bodensaure Lichtwälder zum Erhalt des Lebensraumtyps 9190 im NSG „Schulenburgscher Drömling" im Gesamterhaltungsgrad B
AW12w Optimierung der ordnungsmäßigen Forstwirtschaft für totholzreiche bodensaure Lichtwälder zur Wiederherstellung und anschließendem Erhalt des Lebensraumtyps 9190 im NSG „Schulenburgscher Drömling" im Gesamterhaltungsgrad B
AW13e Optimierung der ordnungsmäßigen Forstwirtschaft für totholzreiche bodensaure Lichtwälder zum Erhalt des Lebensraumtyps 9190 im NSG „Nördlicher Drömling" im Gesamterhaltungsgrad B
AW14e Optimierung der ordnungsmäßigen Forstwirtschaft für totholzreiche bodensaure Lichtwälder zum Erhalt des Lebensraumtyps 9190 im NSG „Nördlicher Drömling" im Gesamterhaltungsgrad B
AW15a Nutzungsverzicht (Naturwald) für totholzreiche bodensaure Lichtwälder zum Erhalt des Lebensraumtyps 9190 im NSG „Kaiserwinkel" im Gesamterhaltungsgrad B
AW16e Optimierung der ordnungsmäßigen Forstwirtschaft für totholzreichen bodensauren Lichtwald zur Wiederherstellung und anschließendem Erhalt des Lebensraumtyps 9190 im NSG „Kaiserwinkel" im Gesamterhaltungsgrad B
AW17a Nutzungsverzicht (Naturwald) für totholzreiche bodensaure Lichtwälder zur Wiederherstellung und anschließendem Erhalt des Lebensraumtyps 9190 im NSG „Nördlicher Drömling" im Gesamterhaltungsgrad B
AW18e Optimierung der ordnungsmäßigen Forstwirtschaft für totholzreiche bodensaure Lichtwälder zur Wiederherstellung und anschließendem Erhalt des Lebensraumtyps 9190 im NSG „Schulenburgscher Drömling" im Gesamterhaltungsgrad B
AW19e Optimierung der ordnungsmäßigen Forstwirtschaft für totholzreiche bodensaure Lichtwälder zur Wiederherstellung und anschließendem Erhalt des Lebensraumtyps 9190 im NSG „Nördlicher Drömling" im Gesamterhaltungsgrad B
AW20f Nutzungsverzicht (Naturwald) für totholzreiche bodensaure Lichtwälder zur Mehrung des Lebensraumtyps 9190 im NSG „Wendschotter und Vorsfelder Drömling" im Gesamterhaltungsgrad B
AW21f Optimierung der ordnungsmäßigen Forstwirtschaft für totholzreiche bodensaure Lichtwälder zur Mehrung und anschließendem Erhalt des Lebensraumtyps 9190 im NSG „Nördlicher Drömling" im Gesamterhaltungsgrad B
AW22w Optimierung der ordnungsmäßigen Forstwirtschaft für totholzreiche Moorwälder zur Wiederherstellung und anschließendem Erhalt des Lebensraumtyps 91D0 im NSG „Schulenburgscher Drömling" Gesamterhaltungsgrad B
AW23e Nutzungsverzicht (Naturwald) für totholzreichen Erlen- und Eschen-Auwald zum Erhalt des Lebensraumtyps 91E0 im NSG „Wendschotter und Vorsfelder Drömling" im Gesamterhaltungsgrad B und A
AW23w Nutzungsverzicht (Naturwald) für totholzreichen Erlen- und Eschen-Auwald zur Wiederherstellung des Lebensraumtyps 91E0 im NSG „Wendschotter und Vorsfelder Drömling" im Gesamterhaltungsgrad B, gleichzeitig Wiederherstellung des Lebensraums für den Fischotter
AW24e Optimierung der ordnungsmäßigen Forstwirtschaft für totholzreichen Erlen- und Eschen-Auwald zum Erhalt des Lebensraumtyps 91E0 im NSG „Wendschotter und Vorsfelder Drömling" im Gesamterhaltungsgrad A
AW25e Optimierung der ordnungsmäßigen Forstwirtschaft für totholzreichen Erlen- und Eschen-Auwald zum Erhalt des Lebensraumtyps 91E0 im NSG „Schulenburgscher Drömling" im Gesamterhaltungsgrad B
AW25w Optimierung der ordnungsmäßigen Forstwirtschaft für totholzreichen Erlen- und Eschen-Auwald zur Wiederherstellung des Lebensraumtyps 91E0 im NSG „Schulenburgscher Drömling" im Gesamterhaltungsgrad B, gleichzeitig Wiederherstellung des Lebensraums für den Fischotter
AW26e Optimierung der ordnungsmäßigen Forstwirtschaft für totholzreiche Erlen- und Eschen-Auwald zum Erhalt des Lebensraumtyps 91E0 im NSG „Schulenburgscher Drömling" im Gesamterhaltungsgrad B
AW27e Optimierung der ordnungsmäßigen Forstwirtschaft für totholzreichen Erlen- und Eschen-Auwald zum Erhalt des Lebensraumtyps 91E0 im NSG „Nördlicher Drömling" im Gesamterhaltungsgrad B
AW28e Optimierung der ordnungsmäßigen Forstwirtschaft für totholzreiche Erlen- und Eschen-Auwald zur Wiederherstellung und anschließendem Erhalt des Lebensraumtyps 91E0 im NSG „Nördlicher Drömling" im Gesamterhaltungsgrad B, gleichzeitig Wiederherstellung des Lebensraums für den Fischotter
AW29e Optimierung der ordnungsmäßigen Forstwirtschaft für totholzreiche Erlen- und Eschen-Auwald zur Wiederherstellung des Lebensraumtyps 91E0 im NSG „Schulenburgscher Drömling" im Gesamterhaltungsgrad B, gleichzeitig Wiederherstellung des Lebensraums für den Fischotter
AW30e Nutzungsverzicht (Naturwald) für totholzreiche Hartholzauewälder zum Erhalt des Lebensraumtyps 91F0 im NSG „Wendschotter und Vorsfelder Drömling" im Gesamterhaltungsgrad B
AW30f Nutzungsverzicht (Naturwald) für totholzreichen Hartholzauewälder zur Mehrung des Lebensraumtyps 91F0 im NSG „Wendschotter und Vorsfelder Drömling" im Gesamterhaltungsgrad B
AW30w Nutzungsverzicht (Naturwald) für totholzreiche Hartholzauewälder zur Wiederherstellung des Lebensraumtyps 91F0 im NSG „Wendschotter und Vorsfelder Drömling" im Gesamterhaltungsgrad B
AW31e Optimierung der ordnungsmäßigen Forstwirtschaft für totholzarme Hartholzauewälder zum Erhalt des Lebensraumtyps 91F0 im NSG „Wendschotter und Vorsfelder Drömling" im Gesamterhaltungsgrad B
AW32f Optimierung der ordnungsmäßigen Forstwirtschaft für totholzreiche Hartholzauewälder zur Mehrung und anschließenden Erhalt des Lebensraumtyps 91F0 im NSG „Wendschotter und Vorsfelder Drömling" im Gesamterhaltungsgrad B
AW33f Optimierung der ordnungsmäßigen Forstwirtschaft für totholzarme Hartholzauewälder zur Mehrung und anschließenden Erhalt des Lebensraumtyps 91F0 im NSG „Wendschotter und Vorsfelder Drömling" im Gesamterhaltungsgrad B
AW34f Optimierung der ordnungsmäßigen Forstwirtschaft für totholzarme Hartholzauewälder zur Mehrung und anschließenden Erhalt des Lebensraumtyps 91F0 im NSG „Schulenburgscher Drömling" im Gesamterhaltungsgrad B
AW35f Optimierung der ordnungsmäßigen Forstwirtschaft für totholzarme Hartholzauewälder zur Mehrung und anschließenden Erhalt des Lebensraumtyps 91F0 im FFH-Gebiet im Gesamterhaltungsgrad B
AW36e Pflege des gehölzreichen mesophilen Mäh-Grünlandes des Lebensraumtyps 6510 im NSG „Kaiserwinkel" zum Erhalt des Erhaltungsgrades B (Erhaltungsmaßnahme)
AW37e Pflege des gehölzreichen mesophilen Mäh-Grünlandes des Lebensraumtyps 6510 im NSG „Wendschotter und Vorsfelder Drömling" zum Erhalt des Erhaltungsgrades B
AW38e Pflege des gehölzreichen mesophilen Mäh-Grünlandes des Lebensraumtyps 6510 im NSG „Südlicher Drömling" zum Erhalt des Erhaltungsgrades B
AW40e Pflege des gehölzarmen mesophilen Mäh-Grünlandes des Lebensraumtyps 6510 im NSG „Südlicher Drömling" zum Erhalt des Erhaltungsgrades B
AW41e Pflege des gehölzreichen mesophilen Mäh-Grünlandes des Lebensraumtyps 6510 im NSG „Nördlicher Drömling" zum Erhalt des Erhaltungsgrades B
AW42e Pflege des gehölzarmen mesophilen Mäh-Grünlandes des Lebensraumtyps 6510 im NSG „Südlicher Drömling" zum Erhalt des Erhaltungsgrades B
AW43e Pflege des gehölzreichen mesophilen Mäh-Grünlandes des Lebensraumtyps 6510 im NSG „Nördlicher Drömling" zum Erhalt des Erhaltungsgrades B
AW44e Pflege des gehölzarmen mesophilen Mäh-Grünlandes des Lebensraumtyps 6510 im NSG „Nördlicher Drömling" zum Erhalt des Erhaltungsgrades B
AW45e Pflege einer Pfeifengraswiese zum Erhalt des Lebensraumtyps 6410 im NSG „Wendschotter und Vorsfelder Drömling" im Gesamterhaltungsgrad B
AW46e Pflege der offenen Brenndolden-Auenwiesen des Lebensraumtyps 6440 im NSG „Nördlicher Drömling" zum Erhalt des Erhaltungsgrades A
AW47e Pflege der offenen Brenndolden-Auenwiesen des Lebensraumtyps 6440 im NSG „Nördlicher Drömling" zum Erhalt des Erhaltungsgrades B
AW47f Optimierung der offenen Brenndolden-Auenwiesen des Lebensraumtyps 6440 im NSG „Nördlicher Drömling" zur Mehrung und anschließendem Erhalt mindestens in Erhaltungsgrad B
AW48e Pflege der gehölzgegliederten Brenndolden-Auenwiesen des Lebensraumtyps 6440 im NSG „Nördlicher Drömling" zum Erhalt des Erhaltungsgrades B
AW48f Pflege der gehölzgegliederten Brenndolden-Auenwiesen des Lebensraumtyps 6440 im NSG „Nördlicher Drömling" zur Mehrung und anschließendem Erhalt mindestens in Erhaltungsgrad B
AW49e Pflege von Uferstaudenfluren des Lebensraumtyps 6430 im FFH-Gebiet zum Erhalt des Erhaltungsgrades B
AW49f Optimierung von Uferstaudenfluren des Lebensraumtyps 6430 im FFH-Gebiet zur Wiederherstellung des Erhaltungsgrades B
AW49w Pflege von Uferstaudenfluren des Lebensraumtyps 6430 im FFH-Gebiet zur Wiederherstellung des Erhaltungsgrades B
AW50e Pflege von nährstoffarmen bis mäßig nährstoffreichen Stillgewässern mit Strandlings- oder Zwergbinsen-Gesellschaften zum Erhalt des Lebensraumtyps 3130 im Erhaltungsgrad B
AW51e Pflege von natürlichen und naturnahen nährstoffreichen Stillgewässer mit Leichkraut- oder Froschbiss-Gesellschaften zum Erhalt des Lebensraumtyps 3150 im FFH-Gebiet im Erhaltungsgrad B
AW52e Naturverträgliche Grabenunterhaltung im NSG „Giebelmoor"
AW53e Naturverträgliche Grabenunterhaltung im NSG „Kaiserwinkel"
AW54e Naturverträgliche Grabenunterhaltung im NSG „Wendschotter und Vorsfelder Drömling"
AW55e Naturverträgliche Grabenunterhaltung im NSG „Südlicher Drömling"
AW56e Naturverträgliche Grabenunterhaltung im NSG „Schulenburgscher Drömling"
AW57e Naturverträgliche Grabenunterhaltung im NSG „Nördlicher Drömling"
AW58e Naturverträgliche Grabenunterhaltung im NSG „Poltz und Heghot"
AW59e Pflege weiterer Kleingewässer im FFH-Gebiet als Kammmolch-Habitat
AW60e Pflege von Tümpeln im FFH-Gebiet
AW61e Pflege von Sümpfen
AW62e Erhalt von Grünland als Gastvogellebensraum im NSG „Kaiserwinkel" im EU-Vogelschutzgebiet
AW63e Erhalt von Grünland als Gastvogellebensraum im NSG „Wendschotter und Vorsfelder Drömling" im EU-Vogelschutzgebiet
AW64e Erhalt von Grünland als Gastvogellebensraum im NSG „Wendschotter und Vorsfelder Drömling" im EU-Vogelschutzgebiet
AW65e Erhalt von Grünland als Gastvogellebensraum im NSG „Südlicher Drömling" im EU-Vogelschutzgebiet
AW66e Erhalt von Grünland als Gastvogellebensraum im NSG „Südlicher Drömling" im EU-Vogelschutzgebiet
AW67e Erhalt von Grünland als Gastvogellebensraum im NSG „Schulenburgscher Drömling" im EU-Vogelschutzgebiet
AW68e Erhalt von Grünland als Gastvogellebensraum im NSG „Nördlicher Drömling" im EU-Vogelschutzgebiet
AW69e Erhalt von Grünland als Gastvogellebensraum im NSG „Nördlicher Drömling" im EU-Vogelschutzgebiet
AW70e Erhalt von Grünland als Gastvogellebensraum im NSG „Poltz und Heghot" im EU-Vogelschutzgebiet
AW71e Erhalt von Grünland als Gastvogellebensraum im NSG „Kaiserwinkel" sowie Rotmilan, Weiß- und Schwarzstorch (Nahrungshabitate), Wachtelkönig, Bekassine, Wiesenschafstelze, Großer Brachvogel und Braunkehlchen im EU-Vogelschutzgebiet, gleichzeitig Wiederherstellung des Lebensraums für Braunkehlchen und Großer Brachvogel
AW72e Pflege von Nass- und Feuchtgrünland zum Erhalt als Lebensraum für den Kammmolch (Landhabitate) im NSG „Wendschotter und Vorsfelder Drömling" sowie Rotmilan, Weiß- und Schwarzstorch (Nahrungshabitate), Wachtelkönig, Bekassine, Wiesenschafstelze, Großer Brachvogel und Braunkehlchen im EU-Vogelschutzgebiet, gleichzeitig Wiederherstellung des Lebensraums für Braunkehlchen und Großer Brachvogel
AW73e Pflege von Nass- und Feuchtgrünland zum Erhalt als Lebensraum für den Kammmolch (Landhabitate) im NSG „Wendschotter und Vorsfelder Drömling" sowie Rotmilan, Weiß- und Schwarzstorch (Nahrungshabitate), Wachtelkönig, Bekassine, Wiesenschafstelze, Großer Brachvogel und Braunkehlchen im EU-Vogelschutzgebiet, gleichzeitig Wiederherstellung des Lebensraums für Braunkehlchen und Großer Brachvogel
AW74e Pflege von Nass- und Feuchtgrünland zum Erhalt als Lebensraum für den Kammmolch (Landhabitate) im NSG „Südlicher Drömling" sowie Rotmilan, Weiß- und Schwarzstorch (Nahrungshabitate), Wachtelkönig, Bekassine, Wiesenschafstelze, Großer Brachvogel und Braunkehlchen im EU-Vogelschutzgebiet, gleichzeitig Wiederherstellung des Lebensraums für Braunkehlchen und Großer Brachvogel
AW75e Pflege von Nass- und Feuchtgrünland zum Erhalt als Lebensraum für den Kammmolch (Landhabitate) im NSG „Südlicher Drömling" sowie Rotmilan, Weiß- und Schwarzstorch (Nahrungshabitate), Wachtelkönig, Bekassine, Wiesenschafstelze, Großer Brachvogel und Braunkehlchen im EU-Vogelschutzgebiet, gleichzeitig Wiederherstellung des Lebensraums für Braunkehlchen und Großer Brachvogel
AW76e Pflege von Nass- und Feuchtgrünland zum Erhalt als Lebensraum für den Kammmolch (Landhabitate) im NSG „Schulenburgscher Drömling" sowie Rotmilan, Weiß- und Schwarzstorch (Nahrungshabitate), Wachtelkönig, Bekassine, Wiesenschafstelze, Großer Brachvogel und Braunkehlchen im EU-Vogelschutzgebiet, gleichzeitig Wiederherstellung des Lebensraums für Braunkehlchen und Großer Brachvogel
AW77e Pflege von Nass- und Feuchtgrünland zum Erhalt als Lebensraum für den Kammmolch (Landhabitate) im NSG „Nördlicher Drömling" sowie Rotmilan, Weiß- und Schwarzstorch (Nahrungshabitate), Wachtelkönig, Bekassine, Wiesenschafstelze, Großer Brachvogel und Braunkehlchen im EU-Vogelschutzgebiet, gleichzeitig Wiederherstellung des Lebensraums für Braunkehlchen und Großer Brachvogel
AW78e Pflege von Nass- und Feuchtgrünland zum Erhalt als Lebensraum für den Kammmolch (Landhabitate) im NSG „Nördlicher Drömling" sowie Rotmilan, Weiß- und Schwarzstorch (Nahrungshabitate), Wachtelkönig, Bekassine, Wiesenschafstelze, Großer Brachvogel und Braunkehlchen im EU-Vogelschutzgebiet, gleichzeitig Wiederherstellung des Lebensraums für Braunkehlchen und Großer Brachvogel
AW79e Pflege von Nass- und Feuchtgrünland zum Erhalt als Lebensraum für den Kammmolch (Landhabitate) im NSG „Poltz und Heghot" sowie Rotmilan, Weiß- und Schwarzstorch (Nahrungshabitate), Wachtelkönig, Bekassine, Wiesenschafstelze, Großer Brachvogel und Braunkehlchen im EU-Vogelschutzgebiet, gleichzeitig Wiederherstellung des Lebensraums für Braunkehlchen und Großer Brachvogel
AW84e Pflege von Nass- und Feuchtgrünland zum Erhalt als Lebensraum für den Kammmolch (Landhabitate) im NSG Drömling" sowie Rotmilan, Weiß- und Schwarzstorch (Nahrungshabitate), Wachtelkönig, Bekassine, Wiesenschafstelze, Großer Brachvogel und Braunkehlchen im EU-Vogelschutzgebiet, gleichzeitig Wiederherstellung des Lebensraums für Braunkehlchen und Großer Brachvogel
AW85e Naturverträgliche Gewässerunterhaltung zum Erhalt des Lebensraums von Biber, Fischotter, Grüne Flussjungfer, Steinbeißer, Schlammpeitziger und Bitterling im NSG „Poltz und Heghot" im Gesamterhaltungsgrad B
AW86e Naturverträgliche Gewässerunterhaltung zum Erhalt des Lebensraums von Biber, Fischotter Schlammpeitzger und Bitterling im NSG „Südlicher Drömling" sowie Großer Brachvogel, Wachtelkönig und Großvogel im EU-Vogelschutzgebiet
AW87e Angepasste fischereiliche, jagdliche und freizeitliche Nutzung zum Erhalt von Fischotter und Biber im NSG „Giebelmoor" sowie Großer Brachvogel, Wachtelkönig und Großvogel im EU-Vogelschutzgebiet
AW88e Angepasste fischereiliche, jagdliche und freizeitliche Nutzung zum Erhalt von Fischotter und Biber im NSG „Kaiserwinkel" sowie Großer Brachvogel, Wachtelkönig und Großvogel im EU-Vogelschutzgebiet
AW89e Angepasste fischereiliche, jagdliche und freizeitliche Nutzung zum Erhalt von Fischotter und Biber im NSG „Wendschotter und Vorsfelder Drömling" sowie Großer Brachvogel, Wachtelkönig und Großvogel im EU-Vogelschutzgebiet
AW90e Angepasste fischereiliche, jagdliche und freizeitliche Nutzung zum Erhalt von Fischotter und Biber im NSG „Südlicher Drömling" sowie Großer Brachvogel, Wachtelkönig und Großvogel im EU-Vogelschutzgebiet
AW91e Angepasste fischereiliche, jagdliche und freizeitliche Nutzung zum Erhalt von Fischotter und Biber im NSG „Schulenburgscher Drömling" sowie Großer Brachvogel, Wachtelkönig und Großvogel im EU-Vogelschutzgebiet
AW92e Angepasste fischereiliche, jagdliche und freizeitliche Nutzung zum Erhalt von Fischotter und Biber im NSG „Nördlicher Drömling" sowie Großer Brachvogel, Wachtelkönig und Großvogel im EU-Vogelschutzgebiet
AW93e Angepasste fischereiliche, jagdliche und freizeitliche Nutzung zum Erhalt von Fischotter und Biber im NSG „Poltz und Heghot" sowie Großer Brachvogel, Wachtelkönig und Großvogel im EU-Vogelschutzgebiet
AW94e Pflege von mesophilem Grünland zum Erhalt als Lebensraum für den Kammmolch (Landhabitate) im NSG „Kaiserwinkel" sowie Rotmilan und Weißstorch (Nahrungshabitate), Wachtelkönig, Braunkehlchen, Neuntöter, Spechtgrasmücke und Wiesenschafstelze im EU-Vogelschutzgebiet
AW95e Pflege von mesophilem Grünland zum Erhalt als Lebensraum für den Kammmolch (Landhabitate) im NSG „Poltz und Heghot" sowie Rotmilan und Weißstorch (Nahrungshabitate), Wachtelkönig, Braunkehlchen, Neuntöter, Spechtgrasmücke und Wiesenschafstelze im EU-Vogelschutzgebiet
AW96e Pflege von mesophilem Grünland zum Erhalt als Lebensraum für den Kammmolch (Landhabitate) im NSG „Südlicher Drömling" sowie Rotmilan und Weißstorch (Nahrungshabitate), Wachtelkönig, Braunkehlchen, Neuntöter, Spechtgrasmücke und Wiesenschafstelze im EU-Vogelschutzgebiet
AW97e Pflege von mesophilem Grünland zum Erhalt als Lebensraum für den Kammmolch (Landhabitate) im NSG „Kaiserwinkel" sowie Rotmilan und Weißstorch (Nahrungshabitate), Wachtelkönig, Braunkehlchen, Neuntöter, Spechtgrasmücke und Wiesenschafstelze im EU-Vogelschutzgebiet
AW98e Pflege von mesophilem Grünland zum Erhalt als Lebensraum für den Kammmolch (Landhabitate) im NSG „Wendschotter und Vorsfelder Drömling" sowie Rotmilan und Weißstorch (Nahrungshabitate), Wachtelkönig, Braunkehlchen, Neuntöter, Spechtgrasmücke und Wiesenschafstelze im EU-Vogelschutzgebiet
AW99e Pflege von mesophilem Grünland zum Erhalt als Lebensraum für den Kammmolch (Landhabitate) im NSG „Südlicher Drömling" sowie Rotmilan und Weißstorch (Nahrungshabitate), Wachtelkönig, Braunkehlchen, Neuntöter, Spechtgrasmücke und Wiesenschafstelze im EU-Vogelschutzgebiet
AW100e Pflege von mesophilem Grünland zum Erhalt als Lebensraum für den Kammmolch (Landhabitate) im NSG „Nördlicher Drömling" sowie Rotmilan und Weißstorch (Nahrungshabitate), Wachtelkönig, Braunkehlchen, Neuntöter, Spechtgrasmücke und Wiesenschafstelze im EU-Vogelschutzgebiet
AW101e Pflege von mesophilem Grünland zum Erhalt als Lebensraum für den Kammmolch (Landhabitate) im NSG „Poltz und Heghot" sowie Rotmilan und Weißstorch (Nahrungshabitate), Wachtelkönig, Braunkehlchen, Neuntöter, Spechtgrasmücke und Wiesenschafstelze im EU-Vogelschutzgebiet
AW102e Naturschutzfachlich optimierte Forstwirtschaft für totholzreiche Bruch- und Sumpfwälder zum Erhalt als Lebensraum für Kranich, Mittelspecht, Schwarzstorch, Schwarzmilan, Rotmilan und Waldwasserläufer im EU-Vogelschutzgebiet
AW103e Nutzungsverzicht für totholzreiche Bruch- und Sumpfwälder im NSG 085 zum Erhalt als Lebensraum für Kran

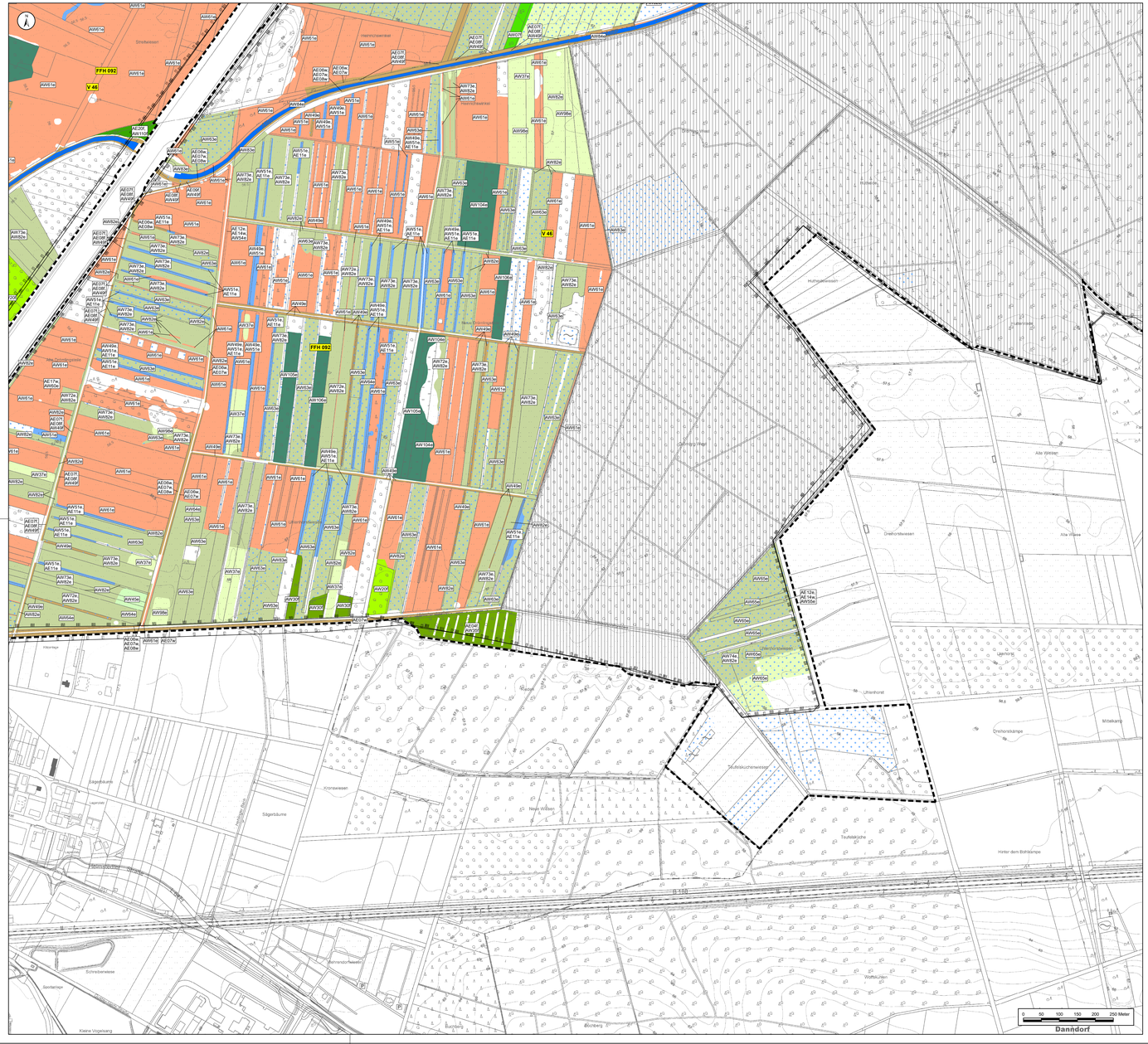

Handlungs- und Maßnahmenkonzept

Teil A: Notwendige Erhaltungs- oder Wiederherstellungsmaßnahme für Natura 2000

Naturschutzfachliche Zielypen

WAL	Bruch- und Sumpfwälder mit geringem Tothölzanteil
WAR	Bruch- und Sumpfwälder, totholzreich (Mittelspecht, Schwarzstorch, Schwarzmilan, Rotmilan, Kranich)
WCH	mesophiler Lichtwald mit geringem Tothölzanteil (Lebensraumtyp 9160)
WCR	mesophiler Lichtwald, totholzreich (Lebensraumtyp 9160, Mittelspecht, Schwarzstorch)
WCI	bodensaurer Lichtwald mit geringem Tothölzanteil (Lebensraumtyp 9190)
WCI	bodensaurer Lichtwald, totholzreich (Lebensraumtyp 9190, Mittelspecht, Schwarzstorch)
WE	Erlen- und Eschen-Auwald mit geringem Tothölzanteil (Lebensraumtyp 91E0, Biber, Fischotter, Kammmolch, Schwarzmilan, Rotmilan, Nachtgall, Baumfalke und Pirol)
WE	Erlen- und Eschen-Auwald mit geringem Tothölzanteil (Lebensraumtyp 91E0, Biber, Fischotter, Kammmolch, Schwarzmilan, Rotmilan, Nachtgall, Baumfalke und Pirol)
WGR	Moorwald mit geringem Tothölzanteil (Lebensraumtyp 91D0)
WB	Moorwald, totholzreich (Lebensraumtyp 91D0)
WW	Weide-Auwald mit geringem Totholzanteil (Lebensraumtyp 91E0, Biber, Fischotter, Schwarzmilan, Rotmilan, Nachtgall, Pirol)
WW	Weide-Auwald, totholzreich (Lebensraumtyp 91E0, Biber, Fischotter, Schwarzmilan, Rotmilan, Nachtgall, Pirol)
WH	Hartholz-Auwald mit geringem Tothölzanteil (Lebensraumtyp 91F0, Biber, Schwarzmilan, Rotmilan, Mittelspecht, Pirol)
WH	Hartholz-Auwald, totholzreich (Lebensraumtyp 91F0, Biber, Schwarzmilan, Rotmilan, Mittelspecht, Pirol)
WL	bodensaurer Buchenwald mit geringem Tothölzanteil (Lebensraumtyp 9110)
WL	bodensaurer Buchenwald, totholzreich (Lebensraumtyp 9110)
GN	offenes Nass- und Feuchtgrünland (Kammmolch, Rotmilan, Weißstorch, Schwarzstorch, Wachtelkönig, Bekassine, Wiesenschafstelze, Großer Brachvogel, Braunkehlchen, Spießente, Krickente, Knäkente, Löffelente, Kiebitz)
GN	gehölzgegliedertes Nass- und Feuchtgrünland (Spechtgrasmücke, Nachtgall, Neuntöter, Pirol, Kammmolch, Schwarzmilan, Rotmilan, Nachtgall, Baumfalke)
GP	gehölzgegliederte Pfeifengraswiesen (Lebensraumtyp 6410)
GB	offene Brenndolden-Auenwiesen/Stromtalwiesen (Lebensraumtyp 6440)
GB	gehölzgegliederte Brenndolden-Auenwiesen/Stromtalwiesen (Lebensraumtyp 6440)
GM	offenes mesophiles Mäh-Grünland (Lebensraumtyp 6510, Kammmolch, Rotmilan, Weißstorch, Wachtelkönig, Braunkehlchen, Neuntöter, Spechtgrasmücke, Wiesenschafstelze, Spießente, Krickente, Großer Brachvogel, Bekassine, Knäkente, Löffelente, Kiebitz)
GM	gehölzgegliedertes mesophiles Mäh-Grünland (Lebensraumtyp 6510 Kammmolch, Rotmilan, Weißstorch, Wachtelkönig, Braunkehlchen, Neuntöter, Spechtgrasmücke, Wiesenschafstelze Spießente, Krickente, Kammmolch, Rotmilan, Schwarzmilan)
F	naturnahe Fließgewässer (Biber, Fischotter Schlammpeitzger, Bitterling, Grüne Flussjungfer, Steinbeißer)
SE	messo- bis eutrophe Stillgewässer (Lebensraumtyp 3150 Fischotter, Biber, Kammmolch, Steinbeißer Bitterling, Schlammpeitzger, Krickente, Rotmilan, Schwarzmilan, Schwarzstorch, Spießente, Weißstorch, Löffelente, Knäkente, Graureiher, Rohrweihe, Hickerschwan, Tüpfelsumpfhuhn, Wasserralle, Kiebitz, Schilfrohrsänger)
SO	oligotrophe Stillgewässer (Lebensraumtyp 3130, Fischotter, Biber, Kammmolch, Schwarzmilan, Weißstorch, Schwarzstorch, Kranich)
N	gehölzfreie Sümpfe (Biber, Grüne Flussjungfer, Kammmolch, Weißstorch, Schwarzstorch, Bekassine, Wachtelkönig, Schilfrohrsänger, Rohrweihe, Rohrschwirl, Wasserralle, Kranich, Krickente, Spechtgrasmücke, Spießente, Braunkehlchen, Tüpfelsumpfhuhn)
RN	Borstgrasrasen
RS	Sandtrockenrasen außerhalb von Dünen
UF	feuchte Staudenfluren (Lebensraumtyp 6430, Fischotter, Biber, Grüne Flussjungfer, Kammmolch)
O	ohne naturschutzfachliche Signifikanz

Suchräume für die Neuentwicklung von ausgewählten Lebensraumtypen

Suchraum für die Entwicklung nährstoffreicher Stillgewässer (Lebensraumtyp 3150) sowie Suchraum für Kammmolch-Gewässer als Ersatzmaßnahme mit Schwerpunkt Wiederherstellung aus dem Netzzusammenhang. Für diese Flächen gilt die Maßnahme AE16e.

Sonstiges

Betrachtungsraum (Planungsraum zuzüglich Flächen der Niedersächsischen Landesforsten, auf denen keine Maßnahmenplanung erfolgt)

Flächen der Niedersächsischen Landesforsten

FFH 092 — FFH-Gebiet Nr. 92 „Drömling"

V 46 — EU-Vogelschutzgebiet V 46 „Drömling"

Maßnahmen

AE01f Waldumbau zur Mehrung von mesophilem Lichtwald als Lebensraumtyp 9160
AE02f Waldumbau zur Mehrung von bodensaurem Lichtwald als Lebensraumtyp 9190 im FFH-Gebiet
AE03w Wasserwirtschaftliche Maßnahmen zur Wiederherstellung von Moorwäldern als Lebensraumtyp 91D0 und Optimierung des Lebensraumtyps für Biber
AE04f Waldumbau zur Mehrung von Hartholz-Auwald des Lebensraumtyps 91F0
AE05f Nährstoffentzug im Bereich von nährstoffreichen, feuchten Gründämm zur Mehrung des Lebensraumtyps 6440 im FFH-Gebiet
AE06f Zurückdrängen von Schilfbeständen zur Wiederherstellung der Uferstauden-fluren als Lebensraumtyp 6430 im FFH-Gebiet, gleichzeitig Wiederherstellung des Lebensraums für den Fischotter
AE06w Zurückdrängen von Schilfbeständen zur Wiederherstellung der Uferstauden-fluren als Lebensraumtyp 6430 im FFH-Gebiet, gleichzeitig Wiederherstellung des Lebensraums für den Fischotter
AE07f Entnahme von Gehölzen zur Mehrung des Lebensraumtyps 6430 im FFH-Gebiet
AE07w Entnahme von Gehölzen zur Wiederherstellung des Lebensraumtyps 6430 im FFH-Gebiet, gleichzeitig Wiederherstellung des Lebensraums für den Fischotter
AE08f Extensive Pflege zur Wiederherstellung des Lebensraums für den Fischotter im FFH-Gebiet
AE08w Extensive Pflege und Schaffung von Uferstauden (Nahrungshabitate), Wachtelkönig, Bekassine, Wiesenschafstelze, Große Brachvogel und Braunkehlchen im EU-Vogelschutzgebiet, gleichzeitig Wiederherstellung des Lebensraums für Braunkehlchen und Großer Brachvogel
AE09f Nährstoffarme Sukzession zur Mehrung des Lebensraumtyps 6430 im FFH-Gebiet
AE09w Anlage von Gewässerrandstreifen entlang nährstoffarmer bis mäßig nährstoffreicher Stillgewässern mit Strandlings- oder Zwergbinsen-Gesellschaften zum Erhalt des Lebensraumtyps 3130 im Erhaltungsgrad B
AE10a Anlage von Gewässerrandstreifen entlang von meso- bis eutrophen Stillgewässern zum Erhalt des Lebensraumtyps 3150 im Erhaltungsgrad B sowie Schaffung von Nahrungshabitaten für Biber
AE10w Prüfung der Durchgängigkeit des Grabensystems zum Erhalt der Lebensräume von Steinbeißer, Bitterling und Schlammpeitziger im FFH-Gebiet
AE13a Schaffung geeigneter Strukturen zum Erhalt als Lebensraum für Neuntöter, Spechtgrasmücke und Pirol
AE14w Schaffung geeigneter Strukturen zur Wiederherstellung der Lebensräume des Schlammpeitzgers im FFH-Gebiet
AE15a Bestandserhaltungen zum Vorkommen des Kammmolches im FFH-Gebiet
AE16e Neuanlage von Amphibien-Kleingewässern
AE17a Strukturverbesserung von Tümpeln
AE18 Wasserwirtschaftliche Maßnahmen und Optimierung des Wasserhaushaltes zur Förderung von Sumpf- und Bruchwald
AE19f Waldumbau zur Mehrung von Erlen-Eschenwald als Lebensraumtyp 91E0 zur Wiederherstellung des Lebensraums von Große Flussjungfer und Steinbeißer im NSG „Poltz und Hegholz" im Gesamterhaltungsgrad B
AE20f Waldumbau zur Mehrung von Weiden-Auenwäldern des Lebensraumtyps 91E0 zur Wiederherstellung des Lebensraums für Biber im Gesamterhaltungsgrad B
AE21w Wasserwirtschaftliche Maßnahmen und Optimierung des Wasserhaushaltes zur Entwicklung von Feuchtbiotopen zur Wiederherstellung der Lebensräume von Großer Brachvogel und Wachtelkönig
AW01a Optimierung der ordnungsgemäßen Forstwirtschaft für totholzreiche mesophile Lichtwälder zum Erhalt des Lebensraumtyps 9160 im NSG „Kaiserwinkel" im Gesamterhaltungsgrad B
AW02a Optimierung der ordnungsgemäßen Forstwirtschaft für totholzreiche mesophile Lichtwälder zum Erhalt des Lebensraumtyps 9160 im NSG „Kaiserwinkel" im Gesamterhaltungsgrad B
AW03a Optimierung der ordnungsgemäßen Forstwirtschaft für totholzreiche mesophile Lichtwälder zum Erhalt des Lebensraumtyps 9160 im NSG „Schulenburgscher Drömling" im Gesamterhaltungsgrad B
AW04a Optimierung der ordnungsgemäßen Forstwirtschaft für totholzreiche mesophile Lichtwälder zum Erhalt des Lebensraumtyps 9160 im NSG „Nördlicher Drömling" im Gesamterhaltungsgrad B
AW05a Optimierung der ordnungsgemäßen Forstwirtschaft für totholzreiche mesophile Lichtwälder zum Erhalt des Lebensraumtyps 9160 im NSG „Schulenburgscher Drömling" im Gesamterhaltungsgrad B
AW06a Optimierung der ordnungsgemäßen Forstwirtschaft für totholzreiche bodensaure Lichtwälder zum Erhalt des Lebensraumtyps 9190 im NSG „Kaiserwinkel" im Gesamterhaltungsgrad B
AW07f Nutzungsverzicht (Naturwald) für totholzreiche mesophile Lichtwälder zur Mehrung des Lebensraumtyps 9160 im NSG „Wendschotter und Vorsfelder Drömling" im Gesamterhaltungsgrad B
AW08 f Optimierung der ordnungsgemäßen Forstwirtschaft für totholzreiche mesophile Lichtwälder zur Mehrung des Lebensraumtyps 9160 im NSG „Südlicher Drömling" im Gesamterhaltungsgrad B
AW09f Optimierung der ordnungsgemäßen Forstwirtschaft für totholzreiche mesophile Lichtwälder zur Mehrung des Lebensraumtyps 9160 im NSG „Nördlicher Drömling" im Gesamterhaltungsgrad B
AW10f Optimierung der ordnungsgemäßen Forstwirtschaft für totholzreiche bodensaure Lichtwälder zur Mehrung des Lebensraumtyps 9190 im NSG „Kaiserwinkel" im Gesamterhaltungsgrad B
AW11a Optimierung der ordnungsgemäßen Forstwirtschaft für totholzreiche bodensaure Lichtwälder zum Erhalt des Lebensraumtyps 9190 im NSG „Kaiserwinkel" im Gesamterhaltungsgrad B
AW12a Optimierung der ordnungsgemäßen Forstwirtschaft für totholzreiche bodensaure Lichtwälder zur Wiederherstellung und anschließendem Erhalt des Lebensraumtyps 9190 im NSG „Kaiserwinkel" im Gesamterhaltungsgrad B
AW13a Optimierung der ordnungsgemäßen Forstwirtschaft für totholzreiche bodensaure Lichtwälder zum Erhalt des Lebensraumtyps 9190 im NSG „Schulenburgscher Drömling" im Gesamterhaltungsgrad B
AW14a Optimierung der ordnungsgemäßen Forstwirtschaft für totholzreiche bodensaure Lichtwälder zur Wiederherstellung und anschließendem Erhalt des Lebensraumtyps 9190 im NSG „Schulenburgscher Drömling" im Gesamterhaltungsgrad B
AW15a Optimierung der ordnungsgemäßen Forstwirtschaft für totholzreiche bodensaure Lichtwälder zum Erhalt des Lebensraumtyps 9190 im NSG „Nördlicher Drömling" im Gesamterhaltungsgrad B
AW16a Nutzungsverzicht (Naturwald) für totholzreiche bodensaure Lichtwälder zum Erhalt des Lebensraumtyps 9190 im NSG „Kaiserwinkel" im Gesamterhaltungsgrad B
AW17a Optimierung der ordnungsgemäßen Forstwirtschaft für totholzreichen bodensauren Lichtwald zur Wiederherstellung und anschließendem Erhalt des Lebensraumtyps 9190 im NSG „Kaiserwinkel" im Gesamterhaltungsgrad B
AW18a Nutzungsverzicht (Naturwald) für totholzreiche bodensaure Lichtwälder zur Wiederherstellung und anschließendem Erhalt des Lebensraumtyps 9190 im NSG „Schulenburgscher Drömling" im Gesamterhaltungsgrad B
AW19a Optimierung der ordnungsgemäßen Forstwirtschaft für totholzreiche bodensaure Lichtwälder zur Wiederherstellung und anschließendem Erhalt des Lebensraumtyps 9190 im NSG „Nördlicher Drömling" im Gesamterhaltungsgrad B
AW20f Nutzungsverzicht (Naturwald) für totholzreiche bodensaure Lichtwälder zur Mehrung des Lebensraumtyps 9190 im NSG „Wendschotter und Vorsfelder Drömling" im Gesamterhaltungsgrad B
AW21f Optimierung der ordnungsgemäßen Forstwirtschaft für totholzreiche bodensaure Lichtwälder zur Mehrung und anschließendem Erhalt des Lebensraumtyps 9190 im FFH-Gebiet im Gesamterhaltungsgrad B
AW22w Optimierung der ordnungsgemäßen Forstwirtschaft für totholzreiche Moorwälder zur Wiederherstellung und anschließendem Erhalt des Lebensraumtyps 91D0 im NSG „Schulenburgscher Drömling" Gesamterhaltungsgrad B
AW23a Nutzungsverzicht (Naturwald) für totholzreichen Erlen- und Eschen-Auwald zum Erhalt des Lebensraumtyps 91E0 im NSG „Wendschotter und Vorsfelder Drömling" im Erhaltungsgrad B und A
AW23w Nutzungsverzicht (Naturwald) für totholzreichen Erlen- und Eschen-Auwald zur Wiederherstellung des Lebensraumtyps 91E0 im NSG „Wendschotter und Vorsfelder Drömling" im Gesamterhaltungsgrad B, gleichzeitig Wiederherstellung des Lebensraums für den Fischotter
AW24a Optimierung der ordnungsgemäßen Forstwirtschaft für totholzreichen Erlen- und Eschen-Auwald zum Erhalt des Lebensraumtyps 91E0 im NSG „Wendschotter und Vorsfelder Drömling" im Gesamterhaltungsgrad A
AW25a Optimierung der ordnungsgemäßen Forstwirtschaft für totholzreichen Erlen- und Eschen-Auwald zum Erhalt des Lebensraumtyps 91E0 im NSG „Schulenburgscher Drömling" im Gesamterhaltungsgrad B
AW25w Optimierung der ordnungsgemäßen Forstwirtschaft für totholzreichen Erlen- und Eschen-Auwald zur Wiederherstellung des Lebensraumtyps 91E0 im NSG „Schulenburgscher Drömling" im Gesamterhaltungsgrad B, gleichzeitig Wiederherstellung des Lebensraums für den Fischotter
AW26w Optimierung der ordnungsgemäßen Forstwirtschaft für totholzreichen Erlen- und Eschen-Auwald zur Wiederherstellung des Lebensraumtyps 91E0 im NSG „Nördlicher Drömling" im Gesamterhaltungsgrad B, gleichzeitig Wiederherstellung des Lebensraums für den Fischotter
AW27a Optimierung der ordnungsgemäßen Forstwirtschaft für totholzreichen Erlen- und Eschen-Auwald zum Erhalt des Lebensraumtyps 91E0 im NSG „Schulenburgscher Drömling" im Gesamterhaltungsgrad B
AW27w Optimierung der ordnungsgemäßen Forstwirtschaft für totholzreichen Erlen- und Eschen-Auwald zum Erhalt des Lebensraumtyps 91E0 im NSG „Nördlicher Drömling" im Gesamterhaltungsgrad B
AW28w Optimierung der ordnungsgemäßen Forstwirtschaft für totholzarme Erlen- und Eschen-Auwald zur Wiederherstellung des Lebensraumtyps 91E0 im NSG „Schulenburgscher Drömling" im Gesamterhaltungsgrad B, gleichzeitig Wiederherstellung des Lebensraums für den Fischotter
AW29w Optimierung der ordnungsgemäßen Forstwirtschaft für totholzarme Erlen- und Eschen-Auwald zur Wiederherstellung des Lebensraumtyps 91E0 im NSG „Schulenburgscher Drömling" im Gesamterhaltungsgrad B, gleichzeitig Wiederherstellung des Lebensraums für den Fischotter
AW30a Nutzungsverzicht (Naturwald) für totholzreiche Hartholzauenwälder zum Erhalt des Lebensraumtyps 91F0 im NSG „Wendschotter und Vorsfelder Drömling" im Gesamterhaltungsgrad B
AW30f Nutzungsverzicht (Naturwald) für totholzreiche Hartholzauenwälder zur Mehrung des Lebensraumtyps 91F0 im NSG „Wendschotter und Vorsfelder Drömling" im Gesamterhaltungsgrad B
AW30w Nutzungsverzicht (Naturwald) für totholzreiche Hartholzauenwälder zur Wiederherstellung des Lebensraumtyps 91F0 im NSG „Wendschotter und Vorsfelder Drömling" im Gesamterhaltungsgrad B
AW31e Optimierung der ordnungsgemäßen Forstwirtschaft für totholzreiche Hartholzauenwälder zum Erhalt des Lebensraumtyps 91F0 im NSG „Wendschotter und Vorsfelder Drömling" im Gesamterhaltungsgrad B
AW32f Optimierung der ordnungsgemäßen Forstwirtschaft für totholzreiche Hartholzauenwälder zur Mehrung und anschließenden Erhalt des Lebensraumtyps 91F0 im NSG „Wendschotter und Vorsfelder Drömling" im Gesamterhaltungsgrad B
AW33f Optimierung der ordnungsgemäßen Forstwirtschaft für totholzarme Hartholzauenwälder zur Mehrung und anschließenden Erhalt des Lebensraumtyps 91F0 im NSG „Wendschotter und Vorsfelder Drömling" im Gesamterhaltungsgrad B
AW34f Optimierung der ordnungsgemäßen Forstwirtschaft für totholzarme Hartholzauenwälder zur Mehrung und anschließenden Erhalt des Lebensraumtyps 91F0 im NSG „Schulenburgscher Drömling" im Gesamterhaltungsgrad B
AW35f Optimierung der ordnungsgemäßen Forstwirtschaft für totholzarme Hartholzauenwälder zur Mehrung und anschließenden Erhalt des Lebensraumtyps 91F0 im FFH-Gebiet im Gesamterhaltungsgrad B
AW36e Pflege des gehölzreichen mesophilen Mäh-Grünlandes des Lebensraumtyps 6510 im NSG „Kaiserwinkel" zum Erhalt des Erhaltungsgrades B (Erhaltungsmaßnahme)
AW37a Pflege des gehölzreichen mesophilen Mäh-Grünlandes des Lebensraumtyps 6510 im NSG „Wendschotter und Vorsfelder Drömling" zum Erhalt des Erhaltungsgrades B
AW38a Pflege des gehölzreichen mesophilen Mäh-Grünlandes des Lebensraumtyps 6510 im NSG „Südlicher Drömling" zum Erhalt des Erhaltungsgrades B
AW40e Pflege des gehölzarmen mesophilen Mäh-Grünlandes des Lebensraumtyps 6510 im NSG „Südlicher Drömling" zum Erhalt des Erhaltungsgrades B
AW41e Pflege des gehölzreichen mesophilen Mäh-Grünlandes des Lebensraumtyps 6510 im NSG „Nördlicher Drömling" zum Erhalt des Erhaltungsgrades B
AW42a Pflege des gehölzarmen mesophilen Mäh-Grünlandes des Lebensraumtyps 6510 im NSG „Südlicher Drömling" zum Erhalt des Erhaltungsgrades B
AW43a Pflege des gehölzreichen mesophilen Mäh-Grünlandes des Lebensraumtyps 6510 im NSG „Nördlicher Drömling" zum Erhalt des Erhaltungsgrades B
AW44a Pflege des gehölzarmen mesophilen Mäh-Grünlandes des Lebensraumtyps 6510 im NSG „Nördlicher Drömling" zum Erhalt des Erhaltungsgrades B
AW45e Pflege einer Pfeifengraswiese zum Erhalt des Lebensraumtyps 6410 im NSG „Wendschotter und Vorsfelder Drömling" im Gesamterhaltungsgrad B
AW46e Pflege der offenen Brenndolden-Auenwiesen des Lebensraumtyps 6440 im NSG „Nördlicher Drömling" zum Erhalt des Erhaltungsgrades A
AW47e Pflege der offenen Brenndolden-Auenwiesen des Lebensraumtyps 6440 im NSG „Nördlicher Drömling" zum Erhalt des Erhaltungsgrades B
AW47f Pflege der offenen Brenndolden-Auenwiesen des Lebensraumtyps 6440 im NSG „Nördlicher Drömling" zur Mehrung und anschließendem Erhalt mindestens in Erhaltungsgrad B
AW48e Pflege der gehölzgegliederten Brenndolden-Auenwiesen des Lebensraumtyps 6440 im NSG „Nördlicher Drömling" zum Erhalt des Erhaltungsgrades B
AW48f Pflege der gehölzgegliederten Brenndolden-Auenwiesen des Lebensraumtyps 6440 im NSG „Nördlicher Drömling" zur Mehrung und anschließendem Erhalt mindestens in Erhaltungsgrad B
AW49e Pflege von Uferstaudenfluren des Lebensraumtyps 6430 im FFH-Gebiet zum Erhalt des Erhaltungsgrades B
AW49f Pflege von Uferstaudenfluren des Lebensraumtyps 6430 im FFH-Gebiet zur Wiederherstellung des Erhaltungsgrades B
AW49w Pflege von Uferstaudenfluren des Lebensraumtyps 6430 im FFH-Gebiet zur Wiederherstellung des Erhaltungsgrades B
AW50e Pflege von nährstoffarmen bis mäßig nährstoffreichen Stillgewässer mit Strandlings- oder Zwergbinsen-Gesellschaften zum Erhalt des Lebensraumtyps 3130 im Erhaltungsgrad B
AW51e Pflege von natürlichen und naturnahen nährstoffreichen Stillgewässer mit Leichkraut- oder Froschbiss-Gesellschaften zum Erhalt des Lebensraumtyps 3150 im FFH-Gebiet im Erhaltungsgrad B
AW52e Naturverträgliche Grabenunterhaltung im NSG „Giebelmoor"
AW53e Naturverträgliche Grabenunterhaltung im NSG „Kaiserwinkel"
AW54e Naturverträgliche Grabenunterhaltung im NSG „Wendschotter und Vorsfelder Drömling"
AW55e Naturverträgliche Grabenunterhaltung im NSG „Südlicher Drömling"
AW56e Naturverträgliche Grabenunterhaltung im NSG „Schulenburgscher Drömling"
AW57e Naturverträgliche Grabenunterhaltung im NSG „Nördlicher Drömling"
AW58e Naturverträgliche Grabenunterhaltung im NSG „Poltz und Hegholz"
AW59e Pflege weiterer Kleingewässer im FFH-Gebiet als Kammmolch-Habitat
AW60e Pflege von Tümpeln im FFH-Gebiet
AW61e Pflege von Sümpfen
AW62a Erhalt von Grünland als Gastvogellebensraum im NSG „Kaiserwinkel" im EU-Vogelschutzgebiet
AW63a Erhalt von Grünland als Gastvogellebensraum im NSG „Wendschotter und Vorsfelder Drömling" im EU-Vogelschutzgebiet
AW64a Erhalt von Grünland als Gastvogellebensraum im NSG „Wendschotter und Vorsfelder Drömling" im EU-Vogelschutzgebiet
AW65a Erhalt von Grünland als Gastvogellebensraum im NSG „Südlicher Drömling" im EU-Vogelschutzgebiet
AW66e Erhalt von Grünland als Gastvogellebensraum im NSG „Südlicher Drömling" im EU-Vogelschutzgebiet
AW67a Erhalt von Grünland als Gastvogellebensraum im NSG „Schulenburgscher Drömling" im EU-Vogelschutzgebiet
AW68a Erhalt von Grünland als Gastvogellebensraum im NSG „Nördlicher Drömling" im EU-Vogelschutzgebiet
AW69a Erhalt von Grünland als Gastvogellebensraum im NSG „Nördlicher Drömling" im EU-Vogelschutzgebiet
AW70e Erhalt von Grünland als Gastvogellebensraum im NSG „Poltz und Hegholz" im EU-Vogelschutzgebiet
AW71e Pflege von Nass- und Feuchtgrünland zum Erhalt als Lebensraum für den Kammmolch (Landhabitate) im NSG „Kaiserwinkel" sowie Rotmilan, Weiß- und Schwarzstorch (Nahrungshabitate), Wachtelkönig, Bekassine, Wiesenschafstelze, Großer Brachvogel und Braunkehlchen im EU-Vogelschutzgebiet, gleichzeitig Wiederherstellung des Lebensraums für Braunkehlchen und Großer Brachvogel
AW72e Pflege von Nass- und Feuchtgrünland zum Erhalt als Lebensraum für den Kammmolch (Landhabitate) im NSG „Wendschotter und Vorsfelder Drömling" sowie Rotmilan, Weiß- und Schwarzstorch (Nahrungshabitate), Wachtelkönig, Bekassine, Wiesenschafstelze, Großer Brachvogel und Braunkehlchen im EU-Vogelschutzgebiet, gleichzeitig Wiederherstellung des Lebensraums für Braunkehlchen und Großer Brachvogel
AW73e Pflege von Nass- und Feuchtgrünland zum Erhalt als Lebensraum für den Kammmolch (Landhabitate) im NSG „Südlicher Drömling" sowie Rotmilan, Weiß- und Schwarzstorch (Nahrungshabitate), Wachtelkönig, Bekassine, Wiesenschafstelze, Großer Brachvogel und Braunkehlchen im EU-Vogelschutzgebiet, gleichzeitig Wiederherstellung des Lebensraums für Braunkehlchen und Großer Brachvogel
AW74e Pflege von Nass- und Feuchtgrünland zum Erhalt als Lebensraum für den Kammmolch (Landhabitate) im NSG „Südlicher Drömling" sowie Rotmilan, Weiß- und Schwarzstorch (Nahrungshabitate), Wachtelkönig, Bekassine, Wiesenschafstelze, Großer Brachvogel und Braunkehlchen im EU-Vogelschutzgebiet, gleichzeitig Wiederherstellung des Lebensraums für Braunkehlchen und Großer Brachvogel
AW75e Pflege von Nass- und Feuchtgrünland zum Erhalt als Lebensraum für den Kammmolch (Landhabitate) im NSG „Südlicher Drömling" sowie Rotmilan, Weiß- und Schwarzstorch (Nahrungshabitate), Wachtelkönig, Bekassine, Wiesenschafstelze, Großer Brachvogel und Braunkehlchen im EU-Vogelschutzgebiet, gleichzeitig Wiederherstellung des Lebensraums für Braunkehlchen und Großer Brachvogel
AW76e Pflege von Nass- und Feuchtgrünland zum Erhalt als Lebensraum für den Kammmolch (Landhabitate) im NSG „Schulenburgscher Drömling" sowie Rotmilan, Weiß- und Schwarzstorch (Nahrungshabitate), Wachtelkönig, Bekassine, Wiesenschafstelze, Großer Brachvogel und Braunkehlchen im EU-Vogelschutzgebiet, gleichzeitig Wiederherstellung des Lebensraums für Braunkehlchen und Großer Brachvogel
AW77e Pflege von Nass- und Feuchtgrünland zum Erhalt als Lebensraum für den Kammmolch (Landhabitate) im NSG „Nördlicher Drömling" sowie Rotmilan, Weiß- und Schwarzstorch (Nahrungshabitate), Wachtelkönig, Bekassine, Wiesenschafstelze, Großer Brachvogel und Braunkehlchen im EU-Vogelschutzgebiet, gleichzeitig Wiederherstellung des Lebensraums für Braunkehlchen und Großer Brachvogel
AW78e Pflege von Nass- und Feuchtgrünland zum Erhalt als Lebensraum für den Kammmolch (Landhabitate) im NSG „Schulenburgscher Drömling" sowie Rotmilan, Weiß- und Schwarzstorch (Nahrungshabitate), Wachtelkönig, Bekassine, Wiesenschafstelze, Großer Brachvogel und Braunkehlchen im EU-Vogelschutzgebiet, gleichzeitig Wiederherstellung des Lebensraums für Braunkehlchen und Großer Brachvogel
AW79e Pflege von Nass- und Feuchtgrünland zum Erhalt als Lebensraum für den Kammmolch (Landhabitate) im NSG „Poltz und Hegholz" sowie Rotmilan, Weiß- und Schwarzstorch (Nahrungshabitate), Wachtelkönig, Bekassine, Wiesenschafstelze, Große Brachvogel und Braunkehlchen im EU-Vogelschutzgebiet, gleichzeitig Wiederherstellung des Lebensraums für Braunkehlchen und Großer Brachvogel
AW80e Pflege von Nass- und Feuchtgrünland zum Erhalt als Lebensraum für den Kammmolch (Landhabitate) im FFH-Gebiet sowie Rotmilan, Weiß- und Schwarzstorch (Nahrungshabitate), Wachtelkönig, Bekassine, Wiesenschafstelze, Großer Brachvogel und Braunkehlchen im EU-Vogelschutzgebiet, gleichzeitig Wiederherstellung des Lebensraums für Braunkehlchen und Großer Brachvogel
AW81e Pflege von Ginsterbüschen in offenen Grünland zum Erhalt als Lebensraum für Neuntöter, Spechtgrasmücke und Pirol sowie Erhalt und Wiederherstellung als Lebensraum für Nachtgall und Sperbergrasmücke im EU-Vogelschutzgebiet
AW83a Pflege von Staudenfluren zum Erhalt als Lebensraum für Schwarzmilan, Rotmilan, Weiß- und Schwarzstorch, Neuntöter, Spechtgrasmücke und Kranich im EU-Vogelschutzgebiet
AW84a Pflege von Nass- und Feuchtgrünland zum Erhalt als Lebensraum für Neuntöter, Spechtgrasmücke und Pirol sowie Erhalt und Wiederherstellung als Lebensraum für Nachtgall und Sperbergrasmücke im EU-Vogelschutzgebiet
AW85a Pflege von Nass- und Feuchtgrünland zum Erhalt als Lebensraum für Neuntöter, Spechtgrasmücke und Pirol sowie Erhalt und Wiederherstellung als Lebensraum für Nachtgall und Sperbergrasmücke im EU-Vogelschutzgebiet
AW86e Pflege von Gehölzen in offenem Grünland zum Erhalt als Lebensraum für Neuntöter, Spechtgrasmücke und Pirol sowie Erhalt und Wiederherstellung als Lebensraum für Nachtgall und Sperbergrasmücke im EU-Vogelschutzgebiet
AW87a Pflege von Staudenfluren zum Erhalt als Lebensraum für Schwarzmilan, Rotmilan, Weiß- und Schwarzstorch, Neuntöter, Spechtgrasmücke und Kranich im EU-Vogelschutzgebiet
AW88a Pflege von Gehölzen in offenem Grünland zum Erhalt als Lebensraum für Neuntöter, Spechtgrasmücke und Pirol sowie Erhalt und Wiederherstellung als Lebensraum für Nachtgall und Sperbergrasmücke im EU-Vogelschutzgebiet
AW89a Pflege von Staudenfluren zum Erhalt als Lebensraum für Schwarzmilan, Rotmilan, Weiß- und Schwarzstorch, Neuntöter, Spechtgrasmücke und Kranich im EU-Vogelschutzgebiet
AW90a Pflege von Nass- und Feuchtgrünland zum Erhalt als Lebensraum für Neuntöter, Spechtgrasmücke und Pirol sowie Erhalt und Wiederherstellung als Lebensraum für Nachtgall und Sperbergrasmücke im EU-Vogelschutzgebiet
AW91e Angepasste fischerei/ee, jagdliche und freizeitliche Nutzung zum Erhalt von Fischotter und Biber im NSG „Gieselmoor" sowie Großer Brachvogel, Wachtelkönig und Großvögel im EU-Vogelschutzgebiet
AW92a Angepasste fischerei/ee, jagdliche und freizeitliche Nutzung zum Erhalt von Fischotter und Biber im NSG „Kaiserwinkel" sowie Großer Brachvogel, Wachtelkönig und Großvögel im EU-Vogelschutzgebiet
AW93a Angepasste fischerei/ee, jagdliche und freizeitliche Nutzung zum Erhalt von Fischotter und Biber im NSG „Wendschotter und Vorsfelder Drömling" sowie Großer Brachvogel, Wachtelkönig und Großvögel im EU-Vogelschutzgebiet
AW94a Angepasste fischerei/ee, jagdliche und freizeitliche Nutzung zum Erhalt von Fischotter und Biber im NSG „Südlicher Drömling" sowie Großer Brachvogel, Wachtelkönig und Großvögel im EU-Vogelschutzgebiet
AW95a Angepasste fischerei/ee, jagdliche und freizeitliche Nutzung zum Erhalt von Fischotter und Biber im NSG „Schulenburgscher Drömling" sowie Großer Brachvogel, Wachtelkönig und Großvögel im EU-Vogelschutzgebiet
AW96a Pflege von mesophilem Grünland zum Erhalt als Lebensraum für den Kammmolch (Landhabitate) im NSG „Kaiserwinkel" sowie Rotmilan und Weißstorch (Nahrungshabitate), Wachtelkönig, Braunkehlchen, Neuntöter, Spechtgrasmücke und Wiesenschafstelze im EU-Vogelschutzgebiet
AW97a Pflege von mesophilem Grünland zum Erhalt als Lebensraum für den Kammmolch (Landhabitate) im NSG „Kaiserwinkel" sowie Rotmilan und Weißstorch (Nahrungshabitate), Wachtelkönig, Braunkehlchen, Neuntöter, Spechtgrasmücke und Wiesenschafstelze im EU-Vogelschutzgebiet
AW98a Pflege von mesophilem Grünland zum Erhalt als Lebensraum für den Kammmolch (Landhabitate) im NSG „Wendschotter und Vorsfelder Drömling" sowie Rotmilan und Weißstorch (Nahrungshabitate), Wachtelkönig, Braunkehlchen, Neuntöter, Spechtgrasmücke und Wiesenschafstelze im EU-Vogelschutzgebiet
AW99a Pflege von mesophilem Grünland zum Erhalt als Lebensraum für den Kammmolch (Landhabitate) im NSG „Südlicher Drömling" sowie Rotmilan und Weißstorch (Nahrungshabitate), Wachtelkönig, Braunkehlchen, Neuntöter, Spechtgrasmücke und Wiesenschafstelze im EU-Vogelschutzgebiet
AW100a Pflege von mesophilem Grünland zum Erhalt als Lebensraum für den Kammmolch (Landhabitate) im NSG „Nördlicher Drömling" sowie Rotmilan und Weißstorch (Nahrungshabitate), Wachtelkönig, Braunkehlchen, Neuntöter, Spechtgrasmücke und Wiesenschafstelze im EU-Vogelschutzgebiet
AW101a Pflege von mesophilem Grünland zum Erhalt als Lebensraum für den Kammmolch (Landhabitate) im NSG „Poltz und Hegholz" sowie Rotmilan und Weißstorch (Nahrungshabitate), Wachtelkönig, Braunkehlchen, Neuntöter, Spechtgrasmücke und Wiesenschafstelze im EU-Vogelschutzgebiet
AW102a Naturnutzoffen/ich optimierte Forstwirtschaft für totholzreiche Bruch- und Sumpfwälder zum Erhalt als Lebensraum für Kranich, Mittelspecht, Schwarzstorch, Schwarzmilan, Rotmilan und Waldwasserläufer im EU-Vogelschutzgebiet
AW103a Nutzungsverzicht für totholzreiche Bruch- und Sumpfwälder im NSG 085 zum Erhal

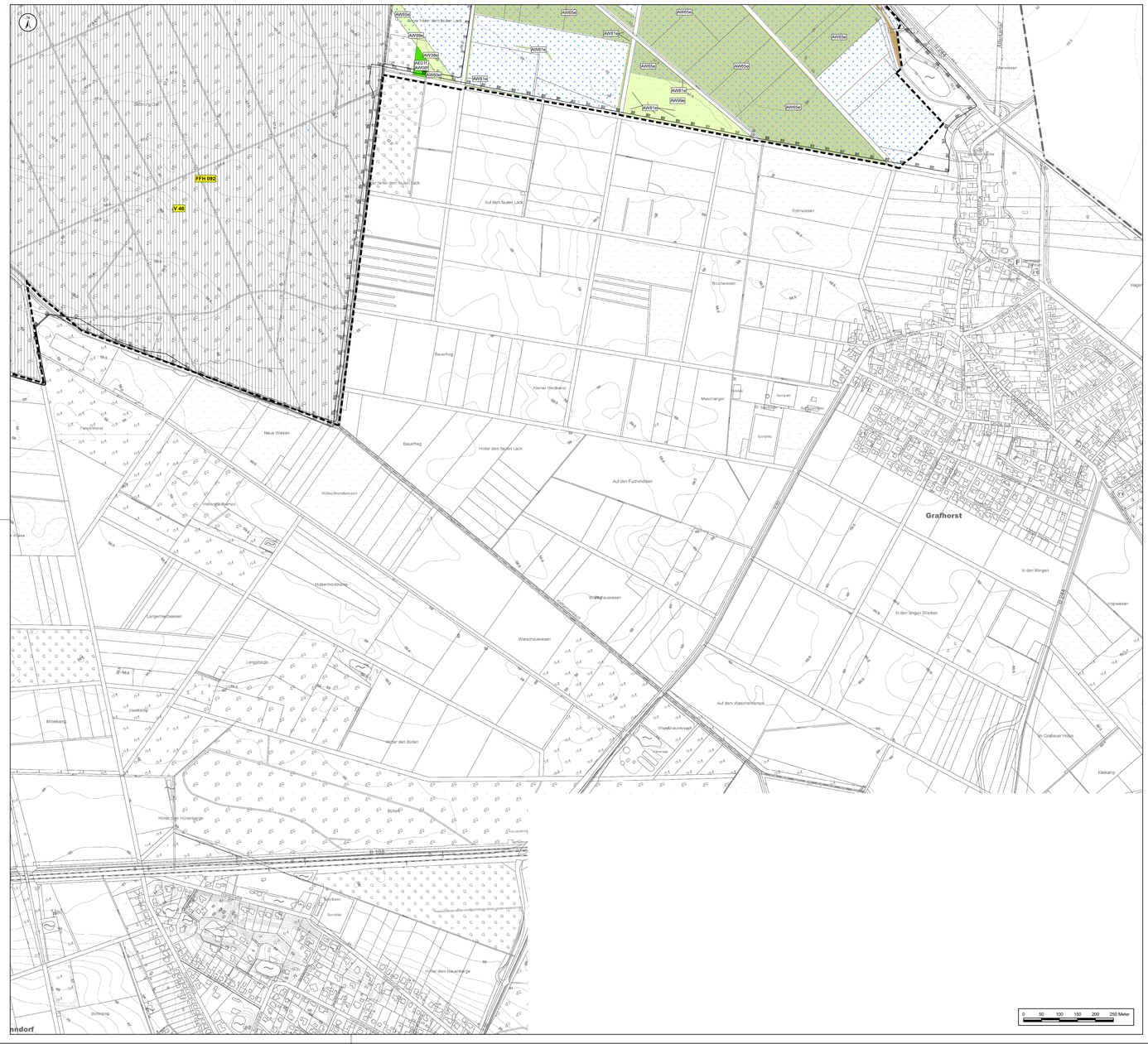

Handlungs- und Maßnahmenkonzept

Teil A: Notwendige Erhaltungs- oder Wiederherstellungsmaßnahme für Natura 2000

Naturschutzfachliche Zieltypen

WL	Bruch- und Sumpfwälder mit geringem Tothölzanteil
WA	Bruch- und Sumpfwälder, totholzreich (Mittelspecht, Schwarzstorch, Schwarzmilan, Rotmilan, Kranich)
WCh	mesophiler Lichtwald mit geringem Tothölzanteil (Lebensraumtyp 9160)
WCR	mesophiler Lichtwald, totholzreich (Lebensraumtyp 9160, Mittelspecht, Schwarzstorch)
WCh	bodensaurer Lichtwald mit geringem Tothölzanteil (Lebensraumtyp 9190)
WCR	bodensaurer Lichtwald, totholzreich (Lebensraumtyp 9190, Mittelspecht, Schwarzstorch)
WE	Erlen- und Eschen-Auwald mit geringem Tothölzanteil (Lebensraumtyp 91E0, Biber, Fischotter, Kammmolch, Schwarzmilan, Rotmilan, Nachtgall, Baumfalke und Pirol)
WE	Erlen- und Eschen-Auwald mit geringem Tothölzanteil (Lebensraumtyp 91E0, Biber, Fischotter, Kammmolch, Schwarzmilan, Rotmilan, Nachtgall, Baumfalke und Pirol)
WZh	Moorwald mit geringem Tothölzanteil (Lebensraumtyp 91D0)
WZR	Moorwald, totholzreich (Lebensraumtyp 91D0)
WW	Weide-Auwald mit geringem Tothölzanteil (Lebensraumtyp 91E0, Biber, Fischotter, Schwarzmilan, Rotmilan, Nachtgall, Pirol)
WW	Weide-Auwald, totholzreich (Lebensraumtyp 91E0, Biber, Fischotter, Schwarzmilan, Rotmilan, Nachtgall, Pirol)
WH	Hartholz-Auwald mit geringem Tothölzanteil (Lebensraumtyp 91F0, Biber, Schwarzmilan, Rotmilan, Mittelspecht, Pirol)
WH	Hartholz-Auwald, totholzreich (Lebensraumtyp 91F0, Biber, Schwarzmilan, Rotmilan, Mittelspecht, Pirol)
WL	bodensaurer Buchenwald mit geringem Tothölzanteil (Lebensraumtyp 9110)
WL	bodensaurer Buchenwald, totholzreich (Lebensraumtyp 9110)
GN	offenes Nass- und Feuchtgrünland (Kammmolch, Rotmilan, Weißstorch, Schwarzstorch, Wachtelkönig, Bekassine, Wiesenschafstelze, Großer Brachvogel, Braunkehlchen, Spießente, Krickente, Knäkente, Löffelente, Kiebitz)
GN	gehölzgegliedertes Nass- und Feuchtgrünland (Spechtgrasmücke, Nachtgall, Neuntöter, Pirol, Kammmolch, Braunkehlchen)
GP	gehölzgegliederte Pfeifengraswiesen (Lebensraumtyp 6410)
GB	offene Brenndolden-Auenwiesen/Stromtalwiesen (Lebensraumtyp 6440)
GB	gehölzgegliederte Brenndolden-Auenwiesen/Stromtalwiesen (Lebensraumtyp 6440)
GM	offenes mesophiles Mäh-Grünland (Lebensraumtyp 6510, Kammmolch, Rotmilan, Weißstorch, Wachtelkönig, Braunkehlchen, Neuntöter, Spechtgrasmücke, Wiesenschafstelze, Spießente, Krickente, Großer Brachvogel, Bekassine, Knäkente, Löffelente, Kiebitz)
GM	gehölzgegliedertes mesophiles Mäh-Grünland (Lebensraumtyp 6510 Kammmolch, Rotmilan, Weißstorch, Wachtelkönig, Braunkehlchen, Neuntöter, Spechtgrasmücke, Wiesenschafstelze Spießente, Krickente, Kammmolch, Rotmilan, Schwarzmilan)
F	naturnahe Fließgewässer (Biber, Fischotter Schlammpeitzger, Bitterling, Grüne Flussjungfer, Steinbeißer)
GI	mesic- bis eutrophe Stillgewässer (Lebensraumtyp 3150 Fischotter, Biber, Kammmolch, Steinbeißer Bitterling, Schlammpeitzger, Krickente, Rotmilan, Schwarzmilan, Schwarzstorch, Spießente, Weißstorch, Löffelente, Knäkente, Graureiher, Rohrweihe, Hickericharm, Tüpfelsumpfhuhn, Wasserralle, Kiebitz, Schilfrohrsänger)
GO	oligotrophe Stillgewässer (Lebensraumtyp 3130, Fischotter, Biber, Kammmolch, Schwarzmilan, Weißstorch, Schwarzstorch, Kranich)
N	gehölzfreie Sümpfe (Biber, Grüne Flussjungfer, Kammmolch, Wellästorch, Schwarzstorch, Bekassine, Wachtelkönig, Schilfrohrsänger, Rohrweihe, Rotschenkel, Wasserralle, Kranich, Krickente, Spechtgrasmücke, Spießente, Braunkehlchen, Tüpfelsumpfhuhn)
NN	Borstgrasrasen
RS	Sandtrockenrasen außerhalb von Dünen
UF	feuchte Staudenfluren (Lebensraumtyp 6430, Fischotter, Biber, Grüne Flussjungfer, Kammmolch)
O	ohne naturschutzfachliche Signifikanz

Suchräume für die Neuentwicklung von ausgewählten Lebensraumtypen

Suchraum für die Entwicklung nährstoffreicher Stillgewässer (Lebensraumtyp 3150) sowie Suchraum für Kammmolch-Gewässer als Ersatzumgebung mit Schwerpunkt Wiederherstellung aus dem Netzzusammenhang. Für diese Flächen gilt die Maßnahme AE16e.

Sonstiges

Betrachtungsraum (Planungsraum zuzüglich Flächen der Niedersächsischen Landesforsten, auf denen keine Maßnahmenplanung erfolgt)

Flächen der Niedersächsischen Landesforsten

FFH 092 — FFH-Gebiet Nr. 92 „Drömling"

V 46 — EU-Vogelschutzgebiet V 46 „Drömling"

Maßnahmen

AE01f Waldumbau zur Mehrung von mesophilem Lichtwald als Lebensraumtyp 9160
AE02f Waldumbau zur Mehrung von Schwarzstorch (Nahrungshabitate), Wachtelkönig, Bekassine, Wiesenschafstelze, Großer Brachvogel und Braunkehlchen im EU-Vogelschutzgebiet, gleichzeitig Wiederherstellung des Lebensraums für Braunkehlchen
AE03e Wasserwirtschaftliche Maßnahmen zur Wiederherstellung von Moorwäldern als Lebensraumtyp 91D0 und Optimierung des Lebensraums für den Fischotter
AE04f Waldumbau zur Mehrung von Hartholz-Auwald des Lebensraumtyps 91F0
AE05f Nährstoffentzug im Bereich von nährstoffreichen, feuchten Grünländern zur Mehrung des Lebensraumtyps 6440 im FFH-Gebiet
AE06f Zurückdrängen von Schilfbeständen zur Wiederherstellung der Uferstaudenfluren als Lebensraumtyp 6430 im FFH-Gebiet
AE06e Zurückdrängen von Schilfbeständen zur Wiederherstellung der Uferstaudenfluren als Lebensraumtyp 6430 im FFH-Gebiet, gleichzeitig Wiederherstellung des Lebensraums für den Fischotter
AE07f Entnahme von Gehölzen zur Mehrung des Lebensraumtyps 6430 im FFH-Gebiet
AE07e Entnahme von Gehölzen zur Wiederherstellung des Lebensraumtyps 6430 im FFH-Gebiet, gleichzeitig Wiederherstellung des Lebensraums für den Fischotter
AE08f Extensive Pflege zur Wiederherstellung des Lebensraumtyps 6430 im FFH-Gebiet
AE08e Extensive Pflege zur Wiederherstellung des Lebensraumtyps 6430 im FFH-Gebiet, gleichzeitig Wiederherstellung des Lebensraums für den Fischotter
AE09f Natürliche Sukzession zur Mehrung des Lebensraumtyps 6430 im FFH-Gebiet
AE10e Anlage von Gewässerrandstreifen entlang nährstoffarmer bis mäßig nährstoffreicher Stillgewässern mit Strandlings- oder Zwergbinsen-Gesellschaften zum Erhalt des Lebensraumtyps 3130 im Erhaltungsgrad B
AE11e Anlage von Gewässerrandstreifen entlang von meso- bis eutrophen Stillgewässern zum Erhalt des Lebensraumtyps 3150 im Erhaltungsgrad B, gleichzeitig Wiederherstellung des Lebensraums für den Fischotter
AE12e Prüfung der Durchgängigkeit des Grabensystems zum Erhalt der Lebensräume von Steinbeißer, Bitterling und Schlammpeitziger im FFH-Gebiet
AE13e Schaffung geeigneter Strukturen zur Wiederherstellung der Lebensräume des Schlammpeitzgers im offenen Grünland im FFH-Gebiet
AE14e Schaffung geeigneter Strukturen zur Wiederherstellung der Lebensräume des Schlammpeitzgers im FFH-Gebiet
AE15e Bestandserhaltungen zum Vorkommen des Kammmolches im FFH-Gebiet
AE16e Neuanlage von Amphibien-Kleingewässern
AE17e Strukturverbesserung von Tümpeln
AE18 Wasserwirtschaftliche Maßnahmen und Optimierung des Wasserhaushaltes zur Förderung von Sumpf- und Bruchwald
AE19f Wasserwirtschaftliche Maßnahmen zur Ermöglichung der Wiederherstellung des Lebensraums von Grüne Flussjungfer und Steinbeißer im NSG „Poltz und Heghot" im Gesamterhaltungsgrad B
AE20f Waldumbau zur Mehrung von Weiden-Auenwäldern des Lebensraumtyps 91E0 zur Wiederherstellung des Lebensraums für Biber im Gesamterhaltungsgrad B
AE21e Wasserwirtschaftliche Maßnahmen und Optimierung des Wasserhaushaltes zur Entwicklung von Feuchtbiotopen zur Wiederherstellung der Lebensräume von Großer Brachvogel und Wachtelkönig
AW01e Optimierung der ordnungsmäßigen Forstwirtschaft für totholzreiche mesophile Lichtwälder zum Erhalt des Lebensraumtyps 9160 im NSG „Kaiserwinkel" im Gesamterhaltungsgrad B
AW02e Optimierung der ordnungsmäßigen Forstwirtschaft für totholzreiche mesophile Lichtwälder zum Erhalt des Lebensraumtyps 9160 im NSG „Kaiserwinkel" im Gesamterhaltungsgrad B
AW03e Optimierung der ordnungsmäßigen Forstwirtschaft für totholzreiche mesophile Lichtwälder zum Erhalt des Lebensraumtyps 9160 im NSG „Schulenburgscher Drömling" im Gesamterhaltungsgrad B
AW04e Optimierung der ordnungsmäßigen Forstwirtschaft für totholzreiche mesophile Lichtwälder zum Erhalt des Lebensraumtyps 9160 im NSG „Nördlicher Drömling" im Gesamterhaltungsgrad B
AW05e Optimierung der ordnungsmäßigen Forstwirtschaft für totholzreiche mesophile Lichtwälder zum Erhalt des Lebensraumtyps 9160 im NSG „Schulenburgscher Drömling" im Gesamterhaltungsgrad B
AW06e Optimierung der ordnungsmäßigen Forstwirtschaft für totholzreiche mesophile Lichtwälder zum Erhalt des Lebensraumtyps 9160 im NSG „Kaiserwinkel" im Gesamterhaltungsgrad B
AW07f Nutzungsverzicht (Naturwald) für totholzreiche mesophile Lichtwälder zur Mehrung des Lebensraumtyps 9160 im NSG „Wendschotter und Vorsfelder Drömling" im Gesamterhaltungsgrad B
AW08 f Optimierung der ordnungsmäßigen Forstwirtschaft für totholzreiche mesophile Lichtwälder zur Mehrung des Lebensraumtyps 9160 im NSG „Südlicher Drömling" im Gesamterhaltungsgrad B
AW09f Optimierung der ordnungsmäßigen Forstwirtschaft für totholzreiche mesophile Lichtwälder zur Mehrung des Lebensraumtyps 9160 im NSG „Nördlicher Drömling" im Gesamterhaltungsgrad B
AW10f Optimierung der ordnungsmäßigen Forstwirtschaft für totholzreiche mesophile Lichtwälder zur Mehrung des Lebensraumtyps 9160 im NSG „Schulenburgscher Drömling" im Gesamterhaltungsgrad B
AW11e Optimierung der ordnungsmäßigen Forstwirtschaft für totholzreiche bodensaure Lichtwälder zum Erhalt des Lebensraumtyps 9190 im NSG „Kaiserwinkel" im Gesamterhaltungsgrad B
AW12e Optimierung der ordnungsmäßigen Forstwirtschaft für totholzreiche bodensaure Lichtwälder zur Wiederherstellung und anschließendem Erhalt des Lebensraumtyps 9190 im NSG „Kaiserwinkel" im Gesamterhaltungsgrad B
AW13e Optimierung der ordnungsmäßigen Forstwirtschaft für totholzreiche bodensaure Lichtwälder zum Erhalt des Lebensraumtyps 9190 im NSG „Schulenburgscher Drömling" im Gesamterhaltungsgrad B
AW14e Optimierung der ordnungsmäßigen Forstwirtschaft für totholzreiche bodensaure Lichtwälder zur Wiederherstellung und anschließendem Erhalt des Lebensraumtyps 9190 im NSG „Schulenburgscher Drömling" im Gesamterhaltungsgrad B
AW15e Optimierung der ordnungsmäßigen Forstwirtschaft für totholzreiche bodensaure Lichtwälder zum Erhalt des Lebensraumtyps 9190 im NSG „Nördlicher Drömling" im Gesamterhaltungsgrad B
AW16e Optimierung der ordnungsmäßigen Forstwirtschaft für totholzreichen bodensauren Lichtwald zur Wiederherstellung und anschließendem Erhalt des Lebensraumtyps 9190 im NSG „Nördlicher Drömling" im Gesamterhaltungsgrad B
AW17e Nutzungsverzicht (Naturwald) für totholzreiche bodensaure Lichtwälder zur Wiederherstellung und anschließendem Erhalt des Lebensraumtyps 9190 im NSG „Kaiserwinkel" im Gesamterhaltungsgrad B
AW18e Optimierung der ordnungsmäßigen Forstwirtschaft für totholzreiche bodensaure Lichtwälder zur Wiederherstellung und anschließendem Erhalt des Lebensraumtyps 9190 im NSG „Schulenburgscher Drömling" im Gesamterhaltungsgrad B
AW19e Optimierung der ordnungsmäßigen Forstwirtschaft für totholzreiche bodensaure Lichtwälder zur Wiederherstellung und anschließendem Erhalt des Lebensraumtyps 9190 im NSG „Nördlicher Drömling" im Gesamterhaltungsgrad B
AW20f Nutzungsverzicht (Naturwald) für totholzreiche bodensaure Lichtwälder zur Mehrung des Lebensraumtyps 9190 im NSG „Wendschotter und Vorsfelder Drömling" im Gesamterhaltungsgrad B
AW21f Optimierung der ordnungsmäßigen Forstwirtschaft für totholzreiche bodensaure Lichtwälder zur Mehrung und anschließendem Erhalt des Lebensraumtyps 9190 im FFH-Gebiet im Gesamterhaltungsgrad B
AW22e Optimierung der ordnungsmäßigen Forstwirtschaft für totholzreiche Moorwälder zur Wiederherstellung und anschließenden Erhalt des Lebensraumtyps 91D0 im NSG „Schulenburgscher Drömling" Gesamterhaltungsgrad B
AW23e Nutzungsverzicht (Naturwald) für totholzreichen Erlen- und Eschen-Auwald zum Erhalt des Lebensraumtyps 91E0 im NSG „Wendschotter und Vorsfelder Drömling" im Erhaltungsgrad B und A
AW23w Nutzungsverzicht (Naturwald) für totholzreichen Erlen- und Eschen-Auwald zur Wiederherstellung des Lebensraumtyps 91E0 im NSG „Wendschotter und Vorsfelder Drömling" im Gesamterhaltungsgrad B, gleichzeitig Wiederherstellung des Lebensraums für den Fischotter
AW24e Optimierung der ordnungsmäßigen Forstwirtschaft für totholzreichen Erlen- und Eschen-Auwald zum Erhalt des Lebensraumtyps 91E0 im NSG „Wendschotter und Vorsfelder Drömling" im Gesamterhaltungsgrad A
AW25e Optimierung der ordnungsmäßigen Forstwirtschaft für totholzreichen Erlen- und Eschen-Auwald zum Erhalt des Lebensraumtyps 91E0 im NSG „Schulenburgscher Drömling" im Gesamterhaltungsgrad B
AW25w Optimierung der ordnungsmäßigen Forstwirtschaft für totholzreichen Erlen- und Eschen-Auwald zur Wiederherstellung des Lebensraumtyps 91E0 im NSG „Schulenburgscher Drömling" im Gesamterhaltungsgrad B, gleichzeitig Wiederherstellung des Lebensraums für den Fischotter
AW26e Optimierung der ordnungsmäßigen Forstwirtschaft für totholzreichen Erlen- und Eschen-Auwald zur Wiederherstellung des Lebensraumtyps 91E0 im NSG „Nördlicher Drömling" im Gesamterhaltungsgrad B
AW27e Optimierung der ordnungsmäßigen Forstwirtschaft für totholzreichen Erlen- und Eschen-Auwald zum Erhalt des Lebensraumtyps 91E0 im NSG „Nördlicher Drömling" im Gesamterhaltungsgrad B
AW28e Optimierung der ordnungsmäßigen Forstwirtschaft für totholzreiche Erlen- und Eschen-Auwald zur Wiederherstellung des Lebensraumtyps 91E0 im NSG „Nördlicher Drömling" im Gesamterhaltungsgrad B, gleichzeitig Wiederherstellung des Lebensraums für den Fischotter
AW29w Optimierung der ordnungsmäßigen Forstwirtschaft für totholzreiche Erlen- und Eschen-Auwald zur Wiederherstellung des Lebensraumtyps 91E0 im NSG „Schulenburgscher Drömling" im Gesamterhaltungsgrad B, gleichzeitig Wiederherstellung des Lebensraums für den Fischotter
AW30e Nutzungsverzicht (Naturwald) für totholzreiche Hartholzauenwälder zum Erhalt des Lebensraumtyps 91F0 im NSG „Wendschotter und Vorsfelder Drömling" im Gesamterhaltungsgrad B
AW30f Nutzungsverzicht (Naturwald) für totholzreiche Hartholzauenwälder zur Mehrung des Lebensraumtyps 91F0 im NSG „Wendschotter und Vorsfelder Drömling" im Gesamterhaltungsgrad B
AW30w Nutzungsverzicht (Naturwald) für totholzreiche Hartholzauenwälder zur Wiederherstellung des Lebensraumtyps 91F0 im NSG „Wendschotter und Vorsfelder Drömling" im Gesamterhaltungsgrad B
AW31e Optimierung der ordnungsmäßigen Forstwirtschaft für totholzreiche Hartholzauenwälder zum Erhalt des Lebensraumtyps 91F0 im NSG „Wendschotter und Vorsfelder Drömling" im Gesamterhaltungsgrad B
AW32f Optimierung der ordnungsmäßigen Forstwirtschaft für totholzreiche Hartholzauenwälder zur Mehrung und anschließenden Erhalt des Lebensraumtyps 91F0 im NSG „Wendschotter und Vorsfelder Drömling" im Gesamterhaltungsgrad B
AW33f Optimierung der ordnungsmäßigen Forstwirtschaft für totholzreiche Hartholzauenwälder zur Mehrung und anschließenden Erhalt des Lebensraumtyps 91F0 im NSG „Wendschotter und Vorsfelder Drömling" im Gesamterhaltungsgrad B
AW34f Optimierung der ordnungsmäßigen Forstwirtschaft für totholzreiche Hartholzauenwälder zur Mehrung und anschließenden Erhalt des Lebensraumtyps 91F0 im NSG „Schulenburgscher Drömling" im Gesamterhaltungsgrad B
AW35f Optimierung der ordnungsmäßigen Forstwirtschaft für totholzreiche Hartholzauenwälder zur Mehrung und anschließenden Erhalt des Lebensraumtyps 91F0 im FFH-Gebiet im Gesamterhaltungsgrad B
AW36e Pflege des gehölzreichen mesophilen Mäh-Grünlandes des Lebensraumtyps 6510 im NSG „Kaiserwinkel" zum Erhalt des Erhaltungsgrades B (Erhaltungsmaßnahme)
AW37e Pflege des gehölzreichen mesophilen Mäh-Grünlandes des Lebensraumtyps 6510 im NSG „Wendschotter und Vorsfelder Drömling" zum Erhalt des Erhaltungsgrades B
AW38e Pflege des gehölzreichen mesophilen Mäh-Grünlandes des Lebensraumtyps 6510 im NSG „Südlicher Drömling" zum Erhalt des Erhaltungsgrades B
AW40e Pflege des gehölzarmen mesophilen Mäh-Grünlandes des Lebensraumtyps 6510 im NSG „Südlicher Drömling" zum Erhalt des Erhaltungsgrades B
AW41e Pflege des gehölzreichen mesophilen Mäh-Grünlandes des Lebensraumtyps 6510 im NSG „Nördlicher Drömling" zum Erhalt des Erhaltungsgrades B
AW42e Pflege des gehölzarmen mesophilen Mäh-Grünlandes des Lebensraumtyps 6510 im NSG „Südlicher Drömling" zum Erhalt des Erhaltungsgrades B
AW43e Pflege des gehölzreichen mesophilen Mäh-Grünlandes des Lebensraumtyps 6510 im NSG „Nördlicher Drömling" zum Erhalt des Erhaltungsgrades B
AW44e Pflege des gehölzarmen mesophilen Mäh-Grünlandes des Lebensraumtyps 6510 im NSG „Nördlicher Drömling" zum Erhalt des Erhaltungsgrades B
AW45e Pflege einer Pfeifengraswiese zum Erhalt des Lebensraumtyps 6410 im NSG „Wendschotter und Vorsfelder Drömling" im Gesamterhaltungsgrad B
AW46e Pflege der offenen Brenndolden-Auenwiesen des Lebensraumtyps 6440 im NSG „Nördlicher Drömling" zum Erhalt des Erhaltungsgrades A
AW47e Pflege der offenen Brenndolden-Auenwiesen des Lebensraumtyps 6440 im NSG „Nördlicher Drömling" zum Erhalt des Erhaltungsgrades B
AW47f Pflege der offenen Brenndolden-Auenwiesen des Lebensraumtyps 6440 im NSG „Nördlicher Drömling" zur Mehrung und anschließendem Erhalt mindestens in Erhaltungsgrad B
AW48e Pflege der gehölzgegliederten Brenndolden-Auenwiesen des Lebensraumtyps 6440 im NSG „Nördlicher Drömling" zum Erhalt des Erhaltungsgrades B
AW48f Pflege der gehölzgegliederten Brenndolden-Auenwiesen des Lebensraumtyps 6440 im NSG „Nördlicher Drömling" zur Mehrung und anschließendem Erhalt mindestens in Erhaltungsgrad B
AW49e Pflege von Uferstaudenfluren des Lebensraumtyps 6430 im FFH-Gebiet zum Erhalt des Erhaltungsgrades B
AW49f Pflege von Uferstaudenfluren des Lebensraumtyps 6430 im FFH-Gebiet zur Wiederherstellung des Erhaltungsgrades B
AW49w Pflege von Uferstaudenfluren des Lebensraumtyps 6430 im FFH-Gebiet zur Wiederherstellung des Erhaltungsgrades B
AW50e Pflege von nährstoffarmen bis mäßig nährstoffreichen Stillgewässer mit Strandlings- oder Zwergbinsen-Gesellschaften zum Erhalt des Lebensraumtyps 3130 im Erhaltungsgrad B
AW51e Pflege von natürlichen und naturnahen nährstoffreichen Stillgewässer mit Leichkraut- oder Froschbiss-Gesellschaften zum Erhalt des Lebensraumtyps 3150 im FFH-Gebiet im Erhaltungsgrad B
AW52e Naturnahtgäbe Grabenunterhaltung im NSG „Giebelmoor"
AW53e Naturnahtgäbe Grabenunterhaltung im NSG „Kaiserwinkel"
AW54e Naturnahtgäbe Grabenunterhaltung im NSG „Wendschotter und Vorsfelder Drömling"
AW55e Naturnahtgäbe Grabenunterhaltung im NSG „Südlicher Drömling"
AW56e Naturnahtgäbe Grabenunterhaltung im NSG „Schulenburgscher Drömling"
AW57e Naturnahtgäbe Grabenunterhaltung im NSG „Nördlicher Drömling"
AW58e Naturnahtgäbe Grabenunterhaltung im NSG „Poltz und Heghot"
AW59e Pflege weiterer Kleingewässer im FFH-Gebiet als Kammmolch-Habitat
AW60e Pflege von Tümpeln im FFH-Gebiet
AW61e Pflege von Grünland als Gastvogellebensraum im NSG „Kaiserwinkel" im EU-Vogelschutzgebiet
AW62e Erhalt von Grünland als Gastvogellebensraum im NSG „Wendschotter und Vorsfelder Drömling" im EU-Vogelschutzgebiet
AW63e Erhalt von Grünland als Gastvogellebensraum im NSG „Wendschotter und Vorsfelder Drömling" im EU-Vogelschutzgebiet
AW64e Erhalt von Grünland als Gastvogellebensraum im NSG „Südlicher Drömling" im EU-Vogelschutzgebiet
AW66e Erhalt von Grünland als Gastvogellebensraum im NSG „Schulenburgscher Drömling" im EU-Vogelschutzgebiet
AW67e Erhalt von Grünland als Gastvogellebensraum im NSG „Schulenburgscher Drömling" im EU-Vogelschutzgebiet
AW68e Erhalt von Grünland als Gastvogellebensraum im NSG „Nördlicher Drömling" im EU-Vogelschutzgebiet
AW69e Erhalt von Grünland als Gastvogellebensraum im NSG „Nördlicher Drömling" im EU-Vogelschutzgebiet
AW70e Erhalt von Grünland als Gastvogellebensraum im NSG „Poltz und Heghot" im EU-Vogelschutzgebiet
AW71e Pflege von Grünland als Gastvogellebensraum im NSG „Kaiserwinkel" sowie Rotmilan, Weiß- und Schwarzstorch (Nahrungshabitate), Wachtelkönig, Bekassine, Wiesenschafstelze, Großer Brachvogel und Braunkehlchen im EU-Vogelschutzgebiet, gleichzeitig Wiederherstellung des Lebensraums für Braunkehlchen und Großer Brachvogel
AW72e Pflege von Nass- und Feuchtgrünland zum Erhalt als Lebensraum für den Kammmolch (Landhabitate) im NSG „Wendschotter und Vorsfelder Drömling" sowie Rotmilan, Weiß- und Schwarzstorch (Nahrungshabitate), Wachtelkönig, Bekassine, Wiesenschafstelze, Großer Brachvogel und Braunkehlchen im EU-Vogelschutzgebiet, gleichzeitig Wiederherstellung des Lebensraums für Braunkehlchen und Großer Brachvogel
AW73e Pflege von Nass- und Feuchtgrünland zum Erhalt als Lebensraum für den Kammmolch (Landhabitate) im NSG „Südlicher Drömling" sowie Rotmilan, Weiß- und Schwarzstorch (Nahrungshabitate), Wachtelkönig, Bekassine, Wiesenschafstelze, Großer Brachvogel und Braunkehlchen im EU-Vogelschutzgebiet, gleichzeitig Wiederherstellung des Lebensraums für Braunkehlchen und Großer Brachvogel
AW74e Pflege von Nass- und Feuchtgrünland zum Erhalt als Lebensraum für den Kammmolch (Landhabitate) im NSG „Südlicher Drömling" sowie Rotmilan, Weiß- und Schwarzstorch (Nahrungshabitate), Wachtelkönig, Bekassine, Wiesenschafstelze, Großer Brachvogel und Braunkehlchen im EU-Vogelschutzgebiet, gleichzeitig Wiederherstellung des Lebensraums für Braunkehlchen und Großer Brachvogel
AW75e Pflege von Nass- und Feuchtgrünland zum Erhalt als Lebensraum für den Kammmolch (Landhabitate) im NSG „Südlicher Drömling" sowie Rotmilan, Weiß- und Schwarzstorch (Nahrungshabitate), Wachtelkönig, Bekassine, Wiesenschafstelze, Großer Brachvogel und Braunkehlchen im EU-Vogelschutzgebiet, gleichzeitig Wiederherstellung des Lebensraums für Braunkehlchen und Großer Brachvogel
AW76e Pflege von Nass- und Feuchtgrünland zum Erhalt als Lebensraum für den Kammmolch (Landhabitate) im NSG „Schulenburgscher Drömling" sowie Rotmilan, Weiß- und Schwarzstorch (Nahrungshabitate), Wachtelkönig, Bekassine, Wiesenschafstelze, Großer Brachvogel und Braunkehlchen im EU-Vogelschutzgebiet, gleichzeitig Wiederherstellung des Lebensraums für Braunkehlchen und Großer Brachvogel
AW77e Pflege von Nass- und Feuchtgrünland zum Erhalt als Lebensraum für den Kammmolch (Landhabitate) im NSG „Nördlicher Drömling" sowie Rotmilan, Weiß- und Schwarzstorch (Nahrungshabitate), Wachtelkönig, Bekassine, Wiesenschafstelze, Großer Brachvogel und Braunkehlchen im EU-Vogelschutzgebiet, gleichzeitig Wiederherstellung des Lebensraums für Braunkehlchen und Großer Brachvogel
AW78e Pflege von Nass- und Feuchtgrünland zum Erhalt als Lebensraum für den Kammmolch (Landhabitate) im NSG „Nördlicher Drömling" sowie Rotmilan, Weiß- und Schwarzstorch (Nahrungshabitate), Wachtelkönig, Bekassine, Wiesenschafstelze, Großer Brachvogel und Braunkehlchen im EU-Vogelschutzgebiet, gleichzeitig Wiederherstellung des Lebensraums für Braunkehlchen und Großer Brachvogel
AW79e Pflege von Nass- und Feuchtgrünland zum Erhalt als Lebensraum für den Kammmolch (Landhabitate) im NSG „Poltz und Heghot" sowie Rotmilan, Weiß- und Schwarzstorch (Nahrungshabitate), Wachtelkönig, Bekassine, Wiesenschafstelze, Große Brachvogel und Braunkehlchen im EU-Vogelschutzgebiet, gleichzeitig Wiederherstellung des Lebensraums für Braunkehlchen und Großer Brachvogel
AW84e Pflege von Gehölzen in offenem Grünland zum Erhalt als Lebensraum für Wachtelkönig, Braunkehlchen, Großer Brachvogel und Bekassine im EU-Vogelschutzgebiet
AW85e Pflege von Gehölzen in geschlossenem Grünland zum Erhalt als Lebensraum für Neuntöter, Spechtgrasmücke und Pirol sowie Erhalt und Wiederherstellung als Lebensraum für Nachtgall und Sperbergrasmücke im EU-Vogelschutzgebiet
AW86e Pflege von Staudenfluren zum Erhalt als Lebensraum für Kammmolch, Biber und Fischotter sowie Rot- und Schwarzmilan, Neuntöter, Sperbergrasmücke und Braunkehlchen im EU-Vogelschutzgebiet
AW87e Pflege von Staudenfluren zum Erhalt als Lebensraum für Braunkehlchen und Sperbergrasmücke Brunkehlchen im EU-Vogelschutzgebiet, gleichzeitig Wiederherstellung des Lebensraums für Braunkehlchen
AW88e Pflege von Staudenfluren zum Erhalt als Lebensraum für Kammmolch, Biber, Fischotter, Grüne Flussjungfer, Schlammpeitziger und Bitterling im NSG „Poltz und Heghot" im Gesamterhaltungsgrad B
AW89e Pflege von Nass- und Feuchtgrünland zum Erhalt als Lebensraum von Biber, Fischotter, Grüne Flussjungfer, Steinbeißer, Schlammpeitziger und Bitterling im NSG „Poltz und Heghot" im Gesamterhaltungsgrad B
AW90e Naturverträgliche Gewässerunterhaltung zum Erhalt des Lebensraums von Biber, Fischotter Schlammpeitziger und Bitterling im NSG „Poltz und Heghot" im Gesamterhaltungsgrad B
AW91e Angepasste fischereiliche, jagdliche und freizeitliche Nutzung zum Erhalt von Fischotter und Biber im NSG „Giebelmoor" sowie Großer Brachvogel, Wachtelkönig und Großvögel im EU-Vogelschutzgebiet
AW92e Angepasste fischereiliche, jagdliche und freizeitliche Nutzung zum Erhalt von Fischotter und Biber im NSG „Kaiserwinkel" sowie Großer Brachvogel, Wachtelkönig und Großvögel im EU-Vogelschutzgebiet
AW93e Angepasste fischereiliche, jagdliche und freizeitliche Nutzung zum Erhalt von Fischotter und Biber im NSG „Schulenburgscher Drömling" sowie Großer Brachvogel, Wachtelkönig und Großvögel im EU-Vogelschutzgebiet
AW94e Angepasste fischereiliche, jagdliche und freizeitliche Nutzung zum Erhalt von Fischotter und Biber im NSG „Nördlicher Drömling" sowie Großer Brachvogel, Wachtelkönig und Großvögel im EU-Vogelschutzgebiet
AW95e Angepasste fischereiliche, jagdliche und freizeitliche Nutzung zum Erhalt von Fischotter und Biber im NSG „Wendschotter und Vorsfelder Drömling" sowie Großer Brachvogel, Wachtelkönig und Großvögel im EU-Vogelschutzgebiet
AW96e Pflege von mesophilem Grünland zum Erhalt als Lebensraum für den Kammmolch (Landhabitate) im NSG „Kaiserwinkel" sowie Rotmilan und Wellästorch (Nahrungshabitate), Wachtelkönig, Braunkehlchen, Neuntöter, Spechtgrasmücke und Wiesenschafstelze im EU-Vogelschutzgebiet
AW97e Pflege von mesophilem Grünland zum Erhalt als Lebensraum für den Kammmolch (Landhabitate) im NSG „Kaiserwinkel" sowie Rotmilan und Wellästorch (Nahrungshabitate), Wachtelkönig, Braunkehlchen, Neuntöter, Spechtgrasmücke und Wiesenschafstelze im EU-Vogelschutzgebiet
AW98e Pflege von mesophilem Grünland zum Erhalt als Lebensraum für den Kammmolch (Landhabitate) im NSG „Wendschotter und Vorsfelder Drömling" sowie Rotmilan und Wellästorch (Nahrungshabitate), Wachtelkönig, Braunkehlchen, Neuntöter, Spechtgrasmücke und Wiesenschafstelze im EU-Vogelschutzgebiet
AW99e Pflege von mesophilem Grünland zum Erhalt als Lebensraum für den Kammmolch (Landhabitate) im NSG „Südlicher Drömling" sowie Rotmilan und Wellästorch (Nahrungshabitate), Wachtelkönig, Braunkehlchen, Neuntöter, Spechtgrasmücke und Wiesenschafstelze im EU-Vogelschutzgebiet
AW100e Pflege von mesophilem Grünland zum Erhalt als Lebensraum für den Kammmolch (Landhabitate) im NSG „Nördlicher Drömling" sowie Rotmilan und Wellästorch (Nahrungshabitate), Wachtelkönig, Braunkehlchen, Neuntöter, Spechtgrasmücke und Wiesenschafstelze im EU-Vogelschutzgebiet
AW101e Pflege von mesophilem Grünland zum Erhalt als Lebensraum für den Kammmolch (Landhabitate) im NSG „Poltz und Heghot" sowie Rotmilan und Wellästorch (Nahrungshabitate), Wachtelkönig, Braunkehlchen, Neuntöter, Spechtgrasmücke und Wiesenschafstelze im EU-Vogelschutzgebiet
AW102e Naturschutzfachlich optimierte Forstwirtschaft für totholzreiche Bruch- und Sumpfwälder zum Erhalt als Lebensraum für Kranich, Mittelspecht, Schwarzstorch, Schwarzmilan, Rotmilan und Waldwasserläufer im EU-Vogelschutzgebiet
AW103e Nutzungsverzicht für totholzreiche Bruch- und Sumpfwälder im NSG 085 zum Erhalt als Lebensraum für Kranich, Mittelspecht, Schwarzstorch, Schwarzmilan, Rotmilan und Waldwasserläufer im EU-Vogelschutzgebiet
AW104e Nutzungsverzicht für totholzreiche Bruch- und Sumpfwälder im NSG 088 zum Erhalt als Lebensraum für Kranich, Mittelspecht, Schwarzstorch, Schwarzmilan, Rotmilan und Waldwasserläufer im EU-Vogelschutzgebiet
AW105e Naturschutzfachlich optimierte Forstwirtschaft für totholzreiche Bruch- und Sumpfwälder im NSG 088 zum Erhalt als Lebensraum für Kranich, M